

Tableau de bord de l'emploi du Pays Rochefortais

Sous-Préfecture de Rochefort – 16 janvier 2006

Demandeurs d'emploi

	Effectif au 30 septembre 2005				Evolution au 30 septembre 2004-2005 (nombre)				Evolution au 30 septembre 2004-2005 (%)			
	total	jeunes	longue durée (sup 1 an)	femmes	total	jeunes	longue durée (sup 1 an)	femmes	total	jeunes	longue durée (sup 1 an)	femmes
Commune Tonnay-Charente	354	93	135	176	27	24	18	19	8,3	34,8	15,4	12,1
Rochefort	1 529	407	541	755	33	40	64	6	2,2	10,9	13,4	0,8
canton Rochefort Nord	369	73	135	188	-33	-11	18	-14	-8,2	-13,1	15,4	-6,9
canton St-Agnant	494	88	178	273	27	-16	15	9	5,8	-15,4	9,2	3,4
canton Tonnay-Charente*	582	148	212	299	50	32	35	38	9,4	27,6	19,8	14,6
Pays Rochefortais	2 974	716	1 066	1 515	77	45	132	39	2,7	6,7	14,1	2,6
Charente-Maritime	24 298	5 763	8 045	12 265	30	-8	337	81	0,1	-0,1	4,4	0,7
Poitou-Charentes	61 407	15 956	19 825	31 919	592	162	577	369	1,0	1,0	3,0	1,2
France	2 432 989	NR	750 410	1 198 458	-65 968	NR	-2 449	-22 636	-2,6	NR	-0,3	-1,9

source : DRTEFP, 2004 et 2005 ; Traitements IAAT

*hors commune de Genouillé

Les demandeurs d'emploi sont les demandeurs d'emploi immédiatement disponibles à la recherche d'un CDI à temps plein (en données brutes).

Les jeunes sont des demandeurs d'emploi de moins de 26 ans. Cette donnée n'est pas disponible au niveau national.

**Evolution des demandeurs d'emploi
entre le 30 juin 2004 et le 30 juin 2005 (%)**

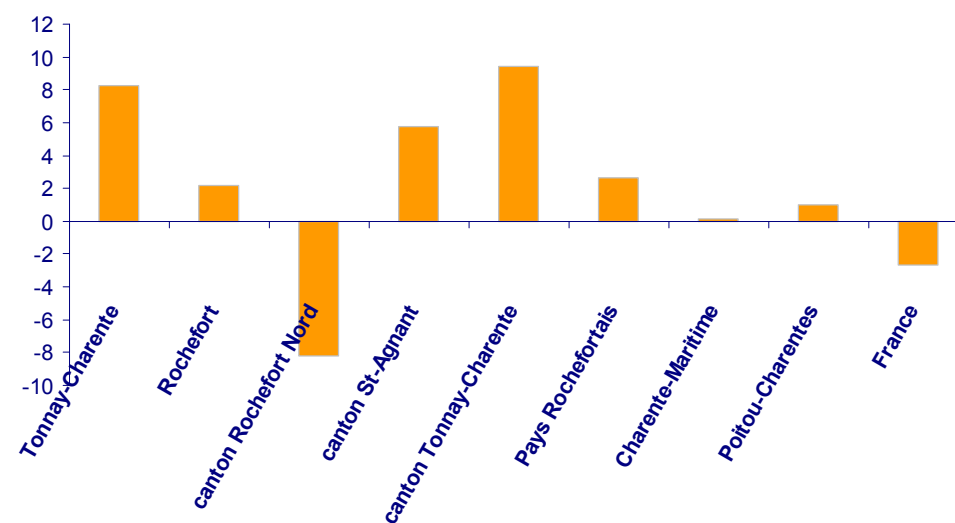

Taux de chômage

	au 30 septembre 2005*	au 30 septembre 2004**
Charente-Maritime	11,0	11,2
Poitou-Charentes	9,4	9,4
France	9,8	10,0

source : DRTEFP-INSEE septembre 2005

* : données provisoires

** : données définitives

*Le **taux de chômage**, utilisé ici reprend la définition officielle du Ministère de l'emploi. pour en savoir plus sur le site Internet de l'INSEE : <http://www.insee.fr/fr/region/tabcomp/methotxchom.pdf>*

Indicateur de chômage

	au 30 septembre 2005	au 30 septembre 2004
Commune Tonnay-Charente	12,6	11,6
Rochefort	13,8	13,5
canton Rochefort Nord	9,9	10,8
canton St-Agnant	10,6	10,0
canton Tonnay-Charente*	11,8	10,8
Pays Rochefortais	12,2	11,9
Charente-Maritime	10,3	10,3
Poitou-Charentes	8,6	8,5
France	9,2	9,4

source : INSEE-DRTEFP, 2004 et 2005; traitements IAAT

*hors commune de Genouillé

Le taux de chômage n'étant pas calculé à l'échelle infra-départementale, le groupe de travail qui pilote le Tableau de bord de l'emploi du Pays Rochefortais a créé un indicateur à partir des données disponibles localement, c'est-à-dire :

$$\text{Indicateur de chômage} = \frac{\text{nombre de demandeurs d'emploi (30.09.05)**}}{\text{Population active totale (1999)}}$$

** les demandeurs d'emploi sont les demandeurs d'emploi immédiatement disponibles à la recherche d'un CDI à temps plein.

Données sociales

2004

	2004			
	Nombre total d'allocataires à bas revenus** (CAF)	Nombre de ménages dont la personne de référence a moins de 65 ans (INSEE 1999)	Estimation de la part d'allocataires à bas revenus dans le total des ménages*** (CAF)	Nombre d'allocataires du RMI (CAF)
Commune Tonnay-Charente	283	1 789	15,8	111
Rochefort	2 288	8 142	28,1	898
Canton Rochefort Nord	296	2 413	12,3	117
Canton St-Agnant	363	2 984	12,2	106
Canton Tonnay-Charente*	501	3 024	16,6	191
Pays Rochefortais	3 432	16 563	20,7	1 310
Charente-Maritime	28 839	158 323	18,2	10 926
Poitou-Charentes	75 793	471 524	16,1	27 333
France	NR	17 381 915	NR	1 061 005

sources : Caisses d'Allocations Familiales de Poitou-Charentes

*ce canton comprend la commune de Genouillé, absente du Pays Rochefortais et de la Communauté d'agglomération du Pays Rochefortais.

** il s'agit du nombre d'allocataires de la CAF, hors étudiant et population de plus de 65 ans, ayant perçu au moins une prestation mensuelle CAF et dont les revenus avant impôts sont inférieurs au seuil de "bas revenu par unité de consommation" défini par l'INSEE.

En 2004, le seuil de bas revenu est de 734,99 euros

(Tous les calculs concernant les revenus se font à partir de données mensualisées).

*** estimation obtenue en effectuant le rapport entre le nombre d'allocataires de bas revenus de la CAF et celui de ménages de moins de 65 ans (INSEE 1999)

Allocataires RMI au 30 novembre 2005

Le Pays Rochefortais* compte 1330 allocataires dont

- 1295 au titre de la CAF
- 35 au titre de la MSA

** périmètre du syndicat mixte*

(source : Conseil général de Charente-Maritime)

Métiers où les offres d'emploi sont les plus nombreuses

Pays Rochefortais

L'ensemble des offres par métier surligné représente 75 % des offres d'emploi enregistrées au 1er semestre 2005

	1e semestre 2005				1e semestre 2004				Evolution (nombre)	Evolution (%)
	Total des offres	emploi durable	emploi temporaire	emploi occasionnel	Total des offres	emploi durable	emploi temporaire	emploi occasionnel		
Pers. BTP et extraction	203	40	153	10	116	25	73	18	87	75,0
Pers. Industrie hôtelière	202	68	132	2	163	55	105	3	39	23,9
Pers. Services aux personnes et à la collectivité	183	48	131	4	163	34	118	11	20	12,3
Pers. Distribution et de la vente	182	102	73	7	330	117	77	136	-148	-44,8
Pers. de la Méca., électricité, électronique	112	40	68	4	116	37	74	5	-4	-3,4
Pers. Services adm. et commerciaux	97	47	50	0	74	20	50	4	23	31,1
Pers. Transport et logistique	85	18	62	5	69	14	41	14	16	23,2
Prof. Intervention soc., Dév. local et de l'emploi	63	23	38	2	45	14	24	7	18	40,0
Pers. Type artisanal	44	16	25	3	69	17	51	1	-25	-36,2
Pers. Agriculture et pêche	40	8	28	4	44	12	28	4	-4	-9,1
Profes. Santé (paramédicales)	37	27	9	1	27	16	10	1	10	37,0
Techniciens industriels	31	9	22	0	27	19	7	1	4	14,8
Ag. maîtrise, techn., cadres techn. hors industries	23	13	10	0	12	5	7	0	11	91,7
Cadres commerciaux	19	15	4	0	16	11	5	0	3	18,8
Cadres techniques de l'industrie	17	10	7	0	11	4	7	0	6	54,5
Pers. Industries de process	16	11	4	1	1	1	0	0	15	1500,0
Cadres adm. et prof. de l'info. et de la com.	15	9	6	0	11	4	6	1	4	36,4
Prof. Formation initiale et de la formation continue	14	2	6	6	10	4	4	2	4	40,0
Prof. Arts et du spectacle	10	5	4	1	7	0	3	4	3	42,9
Pers. Autres industries	6	3	3	0	1	0	1	0	5	500,0
Prof. Santé (médicales)	1	1	0	0	1	1	0	0	0	0,0
Maîtrise industrielle	1	1	0	0	1	0	1	0	0	0,0
Total des offres (métiers)	1401	516	835	50	1314	410	692	212	87	6,6

source DRTEFP-ANPE, 1er semestre 2004 et 2005, traitements IAAT

Les offres sont classées selon la durée de l'offre d'emploi :
 . plus de 6 mois pour un emploi durable
 . de 1 à 6 mois pour un emploi temporaire
 . de moins d'un mois pour un emploi occasionnel (saisonnier).

Détail des métiers où les offres d'emploi sont les plus nombreuses (au moins 20 offres enregistrées)

Pays Rochefortais

L'ensemble des offres par métier surligné représente 75 % des offres d'emploi enregistrées au 1er semestre 2005.

	Total des offres 1e semestre 2005	Total des offres 1e semestre 2004	Evolution (nombre)	Evolution (%)
Pers. BTP et extraction	203	116	87	75,0
Pers. du gros œuvre et des travaux publics	105	53	52	98,1
Pers. du second œuvre	98	63	35	55,6
Pers. Industrie hôtelière	202	163	39	23,9
Pers. de la restauration	186	149	37	24,8
Pers. Services aux personnes et à la collectivité	183	163	20	12,3
Services aux personnes	113	117	-4	-3,4
Services aux entreprises et aux collectivités	64	42	22	52,4
Pers. Distribution et de la vente	182	330	-148	-44,8
Pers. de la vente	102	117	-15	-12,8
Pers. de la distribution	42	195	-153	-78,5
Pers. des forces de vente	38	18	20	111,1
Pers. de la Méca., électricité, électronique	112	116	-4	-3,4
Construction mécanique et du travail des métaux	73	72	1	1,4
Pers. d'entretien, maintenance	36	43	-7	-16,3
Pers. Services adm. et commerciaux	97	74	23	31,1
Services administratifs	83	73	10	13,7
Pers. Transport et logistique	85	69	16	23,2
Pers. de logistique	39	24	15	62,5
Conducteurs d'engins de transport terrestre	31	30	1	3,3
Professionnels de l'intervention sociale et culturelle	57	42	15	35,7
Pers. de la production agricole	40	44	-4	-9,1
Soins paramédicaux	32	24	8	33,3
Pers. du travail artisanal des matériaux	23	45	-22	-48,9
Ag. Maîtrise, Techniciens et ingénieurs du BTP et de l'extraction	22	11	11	100,0
Total des offres (métiers)	1401	1314	87	6,6

source DRTEFP-ANPE, 1er semestre 2004 et 2005, traitements IAAT

Métiers sous tension

1er semestre 2005

Pays Rochefortais

Agent de sécurité et de surveillance
Animateur généraliste de loisirs
Assistant des travaux publics et du gros oeuvre
Cuisinier
Installateur d'équipements sanitaires et thermiques
Monteur plaquiste en agencements
Ouvrier de la maçonnerie
Serveur en restauration
Vendeur en produits utilitaires (outillage, bricolage, droguerie...)

Charente-Maritime

Aide agricole saisonnier
Aide de cuisine
Animateur de vente
Animateur généraliste de loisirs
Arboriculteur-viticulteur
Cuisinier
Employé polyvalent de restauration
Jardinier d'espaces verts
Nettoyeur de locaux et de surfaces
Ouvrier de la maçonnerie
Serveur en restauration
Vendeur en produits frais (commerce de détail)

Poitou-Charentes

Agent administratif d'entreprise
Agent d'accueil
Aide agricole saisonnier
Animateur généraliste de loisirs
Conducteur de transport de marchandises (réseau routier)
Cuisinier
Employé de libre-service
Nettoyeur de locaux et de surfaces
Ouvrier de la maçonnerie
Serveur en restauration
Télévendeur

source : DRTEFP-ANPE, traitements DDTEFP-IAAT

Les métiers retenus sont les métiers qui remplissent les 2 conditions suivantes :

. le ratio Offres d'emploi enregistrées /Demandes d'emploi enregistrées est supérieur à 0,66

. le nombre d'offres pour chaque métier représente 1,5 % du nombre total d'offres enregistrées sur l'espace d'analyse.

(soit pour le 2^e semestre 2004, au moins 21 offres pour le Pays Rochefortais, 239 pour la Charente-Maritime et 597 pour le Poitou-Ch).

La [méthode utilisée](#) s'est inspirée des travaux effectués au plan national et régional.

Le ratio Offre/Demande détermine le potentiel de recrutement des entreprises. Le seuil retenu (0,66) est défini dans le cadre des travaux de la DR ANPE de Pays de la Loire, au delà duquel les métiers sont dits de très tendus à sensibles. Lorsque le ratio est de 0,66, il faut lire : pour 66 offres on compte 100 demandes. Plus le ratio est élevé, plus le métier est dit tendu.

Les métiers sont présentés par ordre alphabétique.

Créations d'entreprises ex-nihilo*

du 1er septembre 2005 au 30 novembre 2005

activités	sous-activités	Nombre d'entreprises	Emplois salariés créés**
production et commerce alimentaire	Alimentation autre que viande	2	-
production et commerce (hors alimentaire)	Bois et ameublement	2	-
	Commerce de détail (bijouterie)	1	1
	Commerce de détail sur éventaires et marchés	5	0
	Commerce de détails (divers)	2	0
	Commerce de détails (équipement du foyer)	2	1
	Commerce de détails (habillement)	2	1
	Commerce de gros	1	3
	Fabrications Articles divers	1	-
	Travail des métaux	2	-
	Commerce de détails (commerce électronique)	1	0
	Autres commerces de gros	1	0
construction	Aménagement Finitions	5	-
	Couverture, Pomblerie, Chauffage	2	-
	Installation électrique	3	-
	Maçonnerie	4	-
	Menuiserie Serrurerie	2	-
	Terrassement et Travaux Divers	1	-
services	Administration d'entreprises	3	0
	Agence immobilière	2	0
	Architecte	1	0
	Gardiennage de maison de vacances	1	0
	Marchands de biens immobiliers	2	0
	Paysagisme	1	0
	Prêt à l'habitat / marchand de biens	1	0
	Promotion immobilière	1	0
	Réparations	4	-
	Soins corporels	1	0
	Services agricoles	1	0
	Autres services	2	-
	Total		59

Source : CCIRS (fichier RCS) et Chambre des métiers

* : Les créations ex-nihilo sont les entreprises supplémentaires nouvelles. En effet, dans le nombre de création d'entreprises, sont généralement comptées toutes celles qui changent soit de gérant, soit d'activité, etc. De même, le nombre de radiations ne signifie pas que toutes ont disparues, certaines sont reprises. Chaque colonne représente les données des entreprises immatriculées auprès de l'une ou l'autre des Chambres (répertoire du commerce seulement, répertoire des métiers seulement) mais également les entreprises immatriculées auprès de l'une et l'autre des Chambres (les double-immatriculations ne sont comptabilisées qu'une seule fois).

** : Le nombre d'emplois salariés créés est une donnée déclarative et partielle

Mouvements d'entreprises

du 1er septembre 2005 au 30 novembre 2005

Activités	Nombre d'immatriculations	Nombre de radiations	Solde* immatriculations-radiations	Nombre d'emplois créés**	Nombre d'emplois supprimés**	Solde emploi créés-emplois supprimés**
Production et commerce alimentaire	7	12	-5	1	3	-2
Production et commerce (hors alimentaire)	26	24	2	10	15	-5
Construction	20	9	11			0
Services	29	23	6	4	23	-19
Total	82	68	14	15	41	-26

source : CCIRS (fichier RCS) et Chambre des Métiers

* : Le solde présente le rapport entre le nombre d'immatriculations d'entreprises et le nombre de radiations d'entreprises enregistrées au registre du commerce et des sociétés et au répertoire des métiers, hors double immatriculation.

** : Le nombre d'emplois salariés créés ou supprimés est une donnée déclarative et partielle

Projets de création ou de développement au 16 janvier 2006

		activité	emplois existants	emplois créés dans le trimestre précédent	emplois prévus dans un délai de 2 ans max.
Entreprises	Gallet Nacre	taille et production de nacre	4		2
	Cosmalia	produits cosmétiques, parfums	7		10
	Initiative Décoration	peinture et enduits décoratifs	61		?
	Méca roc	mécanique de précision	10	3	0
	SARL Préservation des Bois	traitement autoclave de bois	2	0	2
	Métal Chrome	traitement métaux	70		20
	Philéas	fabrication bateaux	15		15
	JPF composites	fabrication polyester	7		3
	MALICHAUD	aéronautique	126	10	20 à 30
	Les Couleurs du Temps	arts créatifs	38	10	?
	INTECH	vente, maintenance informatique	3	2	0
	SIM	Menuiserie	15		6
	Vivétudes	service aux particuliers	0	0	1 + ?
	Bois du nord	négoce de bois	12		?
Activités	Santé				20
	hôtellerie-commerce				30
	bâtiment				?
	total (environ)		370	25	132

source : CCIRS, CAPR

Créations d'entreprises ex-nihilo*

bilan 2004

activité	nombre d'entreprises	emplois salariés créés **
Production et commerce alimentaire	36	2
Production et commerce (hors alimentaire)	54	51
Construction	50	0
Services	121	22
total	261	75

source : CCIRS (fichier RCS) et Chambre des Métiers

*Les créations ex-nihilo sont les entreprises supplémentaires nouvelles. En effet, dans le nombre de création d'entreprises, sont généralement comptées toutes celles qui changent soit de gérant, soit d'activité, etc. De même, le nombre de radiations ne signifie pas que toutes ont disparues, certaines sont reprises.

Chaque colonne représente les données des entreprises immatriculées auprès de l'une ou l'autre des Chambres (répertoire du commerce seulement, répertoire des métiers seulement) mais également les entreprises immatriculées auprès de l'une et l'autre des Chambres (les double-immatriculations ne sont comptabilisées qu'une seule fois).

** : Le nombre d'emplois salariés créés est une donnée déclarative (donnée partielle)

Évolution du nombre de créations d'entreprises ex-nihilo

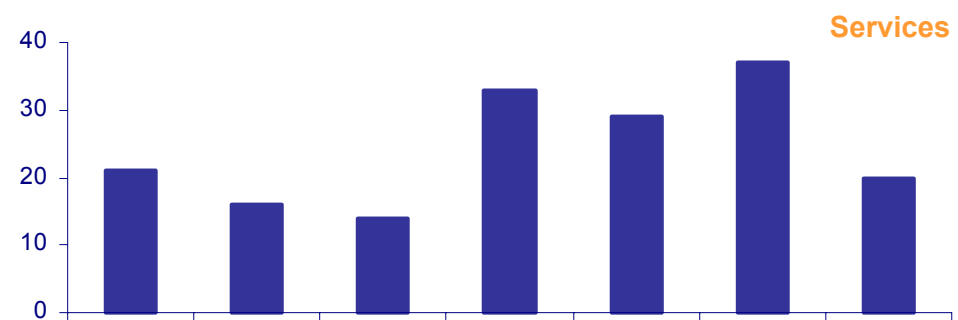
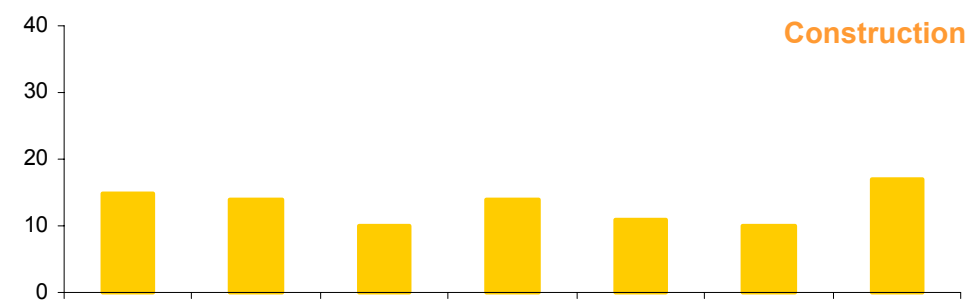
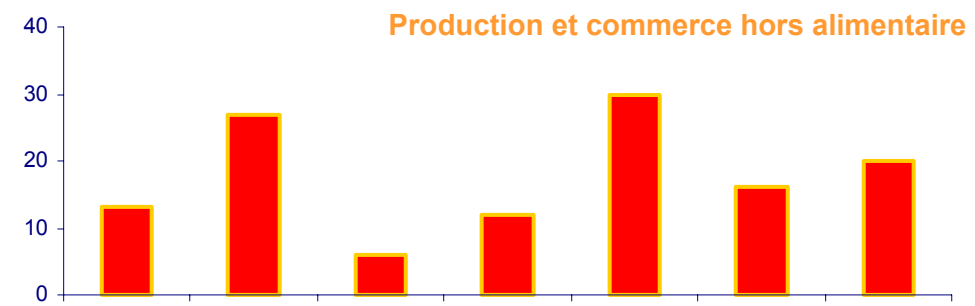
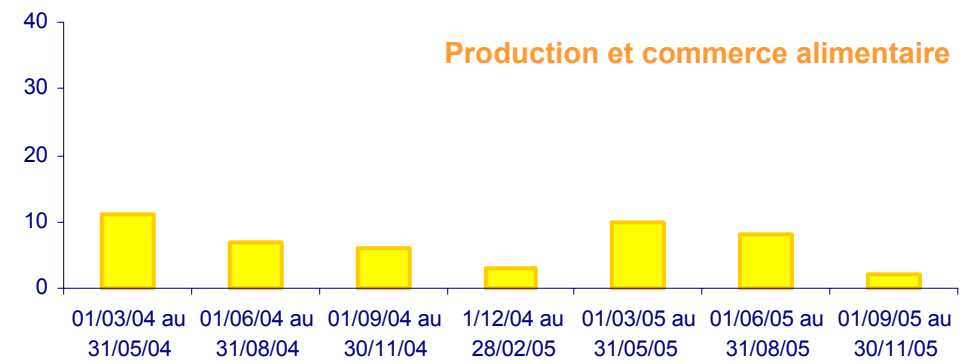

Mouvements d'entreprises

bilan 2004

activités	nombre d'immatriculations	nombre de radiations	solde *immatriculations-radiations	nombre d'emplois créés**	nombre d'emplois supprimés**	solde emplois créés-emplois supprimés**
production et commerce alimentaire	53	46	7	8	24	-16
production et commerce (hors alimentaire)	72	55	17	67	92	-25
construction	59	54	5	95	92	3
supermarchés, hypermarchés, magasins	1	3	-2	31	148	-117
services	166	132	34	111	153	-42
activités non définies	0	1	-1	0	0	0
total	351	291	60	312	509	-197

source : CCIRS (fichier RCS) et Chambre des Métiers

* : Le solde présente le rapport entre le nombre d'immatriculations d'entreprises et le nombre de radiations d'entreprises enregistrées au registre du commerce et des sociétés et au répertoire des métiers, hors double immatriculation.

** : Le nombre d'emplois salariés créés ou supprimés est une donnée déclarative et partielle

Comparaison du Pays Rochefortais avec les autres territoires : territoires les plus proches



Pays, communauté d'agglomération	Population active occupée (1) 1999	Emplois total (2) 1999	Emploi salarié total en 2004 (4)	Part de l'emploi salarié dans l'industrie (4) 2004	Evolution de la part de l'emploi salarié (4) dans l'industrie entre 1994 et 2004 (en pts)
Pays Rochefortais	19 966	21 617	11 932	23,4	-9,2
CA Pays Rochefortais	18 291	20 915	11 636	23,0	-9,7
CA Pays Royannais	20 607	20 853	12 158	11,1	-1,4
CA Pays Châtelleraudais	20 005	22 616	16 528	45,2	-5,6
Haute-Saintonge	22 894	20 794	9 106	28,7	-3,5
Bocage Bressuirais (9)	21 612	22 281	16 131	52,5	0,2
Aunis	19 981	12 687	6 789	31,3	-6,6
Vals de Saintonge	17 965	15 840	7 174	28,6	-2,1

(1) Source INSEE : La population active occupée est la population ayant un emploi. Elle est recensée sur lieu de résidence.

(2) Source INSEE : l'indicateur "emploi total" correspond au nombre d'emploi total salarié et non salarié sur une commune. Il est recensé sur le lieu de travail

(4) Source unedic-assedic, fichier de la statistique annuelle des établissements affiliés : cet indicateur représente le nombre d'emploi salarié industriel dans l'emploi salarié total.

Pays, communauté d'agglomération	Demandeurs d'emploi totaux 30/09/05	Indicateur de chômage (5) 30/09/05	Evolution de l'indicateur de chômage entre le 30/09/04 et le 30/09/05 (en pts)	Nombre total d'allocataires à bas revenus (6) 2004	Estimation de la part d'allocataires à bas revenus 2004 dans les ménages (7)	Nombre d'allocataires du RMI 2004	Estimation de la part d'allocataires du RMI 2004 dans ménages 25-59 ans (8)
Pays Rochefortais	2974	12,2	0,3	3 432	23,0	1 310	9,2
CA Pays Rochefortais	2 757	12,3	0,3	3 260	23,6	1 254	9,6
CA Pays Royannais	2 984	11,9	0,5	3 567	24,3	1 405	9,9
CA Pays Châtelleraudais	2 536	10,9	1,0	3 318	24,1	1 678	12,9
Haute-Saintonge	2339	8,8	0,4	2 806	19,5	901	6,5
Bocage Bressuirais (9)	1116	4,9	0,5	1 450	11,5	255	2,1
Aunis	2332	10,0	-0,3	2 168	17,3	753	6,2
Vals de Saintonge	1925	9,1	0,1	2 460	21,0	914	8,0

(5) l'indicateur de chômage est le même que celui utilisé sur l'écran 2. Source : DRTEFP 2005 et INSEE 1999.

(6) il s'agit du nombre d'allocataires de la CAF, hors étudiant et population de plus de 65 ans, ayant perçu au moins une prestation mensuelle CAF et dont les revenus avant impôts sont inférieurs au seuil de "bas revenu par unité de consommation" défini par l'INSEE.

(7) estimation obtenue en effectuant le rapport entre le nombre d'allocataires de la CAF (2004) et celui de ménages de moins de 65 ans (INSEE 1999)

(8) estimation obtenue en effectuant le rapport entre le nombre d'allocataires de la CAF (2004) et celui de ménages de moins de 25-59 ans (INSEE 1999)

(9) Bressuirais : avec Voultegon en 2004

Évolution du nombre de demandeurs d'emploi*

Mars 2003 à Septembre 2005

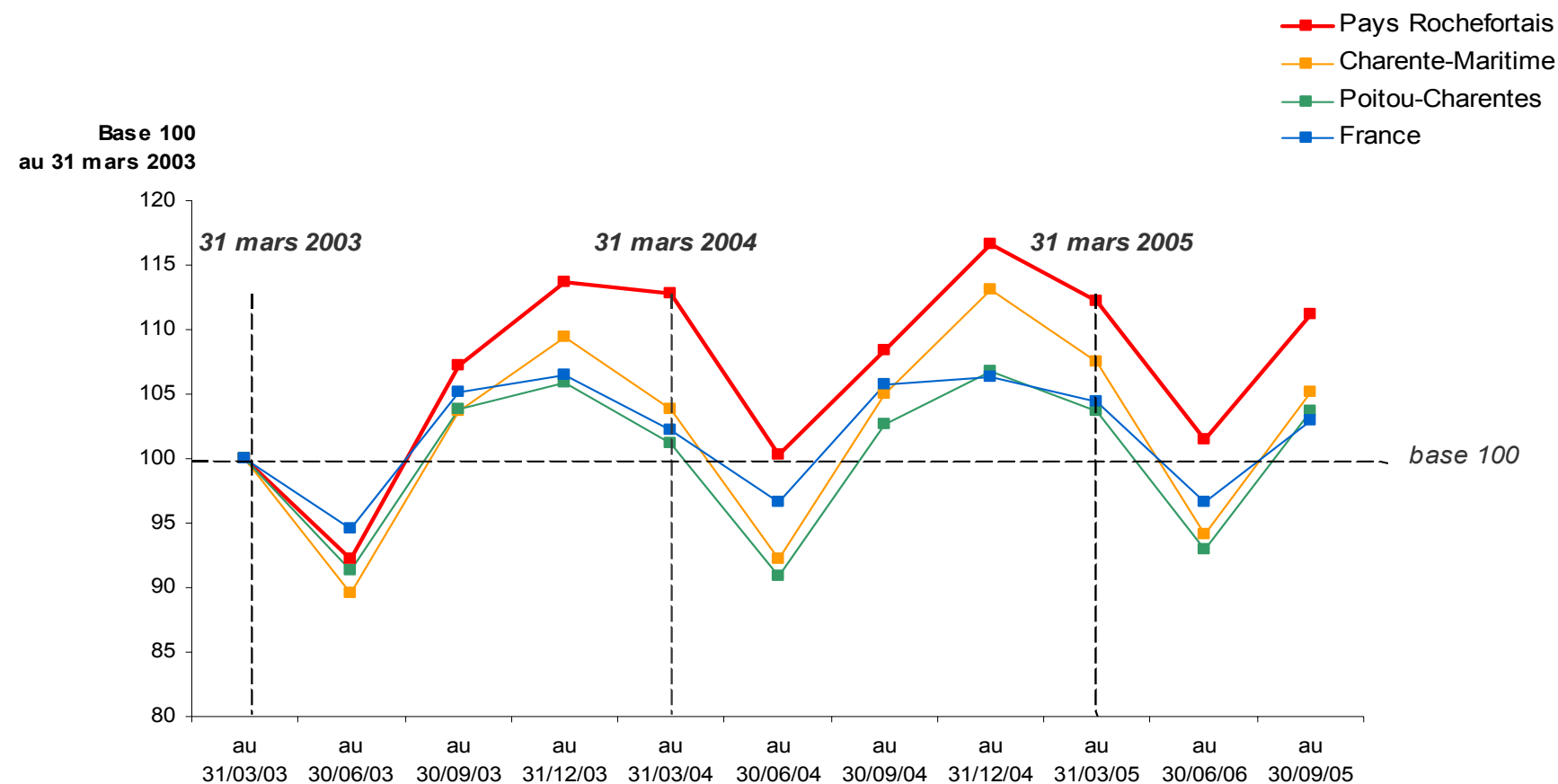

Source : DRTEFP, 2003,2004, 2005

* : Les demandeurs d'emploi sont les demandeurs d'emploi immédiatement disponibles à la recherche d'un CDI à temps plein