

Tableau de bord de l'emploi du Pays Rochefortais

Sous-Préfecture de Rochefort – 18 décembre 2006

Demandeurs d'emploi

30 septembre 2006

| | Effectif au 30 septembre 2006 | | | | Evolution au 30 septembre 2005-2006 (nombre) | | | | Evolution au 30 septembre 2005-2006 (%) | | | |
|--------------------------------|-------------------------------|------------|-------------------------|--------------|--|------------|-------------------------|-------------|---|--------------|-------------------------|--------------|
| | total | jeunes | longue durée (sup 1 an) | femmes | total | jeunes | longue durée (sup 1 an) | femmes | total | jeunes | longue durée (sup 1 an) | femmes |
| Commune Tonnay-Chare | 291 | 90 | 107 | 147 | -63 | -3 | -28 | -29 | -17,8 | -3,2 | -20,7 | -16,5 |
| Rochefort | 1 347 | 368 | 446 | 672 | -182 | -39 | -95 | -83 | -11,9 | -9,6 | -17,6 | -11,0 |
| canton Rochefort Nord | 302 | 57 | 114 | 157 | -67 | -16 | -21 | -31 | -18,2 | -21,9 | -15,6 | -16,5 |
| canton St-Agnant | 444 | 93 | 147 | 251 | -50 | 5 | -31 | -22 | -10,1 | 5,7 | -17,4 | -8,1 |
| canton Tonnay-Charente* | 467 | 126 | 178 | 240 | -115 | -22 | -34 | -59 | -19,8 | -14,9 | -16,0 | -19,7 |
| Pays Rochefortais | 2 560 | 644 | 885 | 1 320 | -414 | -72 | -181 | -195 | -13,9 | -10,1 | -17,0 | -12,9 |
| Charente-Maritime | 21 386 | 5 021 | 7 162 | 11 102 | -2 912 | -742 | -883 | -1 163 | -12,0 | -12,9 | -11,0 | -9,5 |
| Poitou-Charentes | 55 043 | 14 125 | 17 962 | 28 946 | -6 364 | -1 831 | -1 863 | -2 973 | -10,4 | -11,5 | -9,4 | -9,3 |
| France | 2 172 256 | ND | 676 554 | 1 077 731 | -260 733 | ND | -73 856 | -120 727 | -10,7 | ND | -9,8 | -10,1 |

source : DRTEFP, 2005 et 2006 ; Traitements IAAT

*hors commune de Genouillé

Les demandeurs d'emploi sont les demandeurs d'emploi immédiatement disponibles à la recherche d'un CDI à temps plein (en données brutes).

Les jeunes sont des demandeurs d'emploi de moins de 26 ans. Cette donnée n'est pas disponible au niveau national.

**Evolution des demandeurs d'emploi
entre le 30 septembre 2005 et le 30 septembre 2006 (%)**

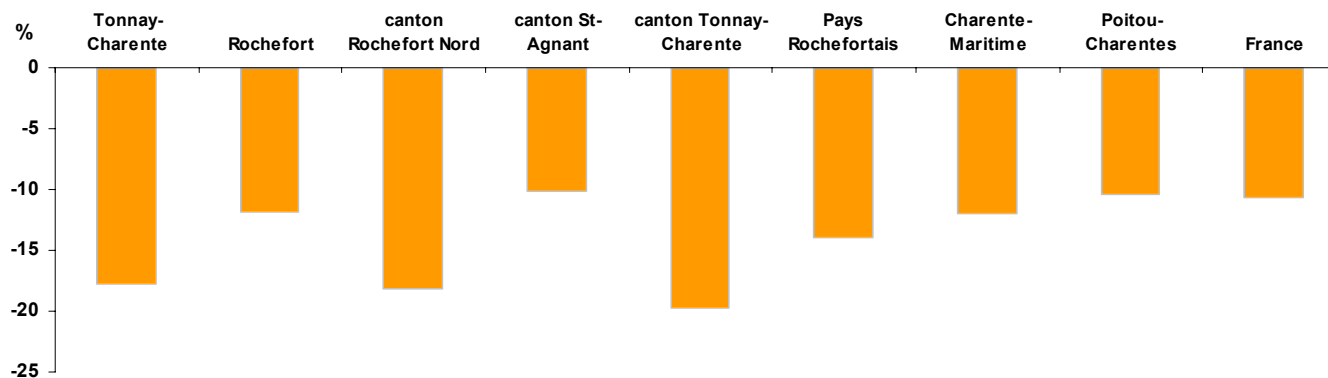

Évolution du nombre de demandeurs d'emploi

31 mars 2002 – 30 septembre 2006

- Pays Rochefortais
- Charente-Maritime
- Poitou-Charentes
- France

Base 100 au
31 mars 2002

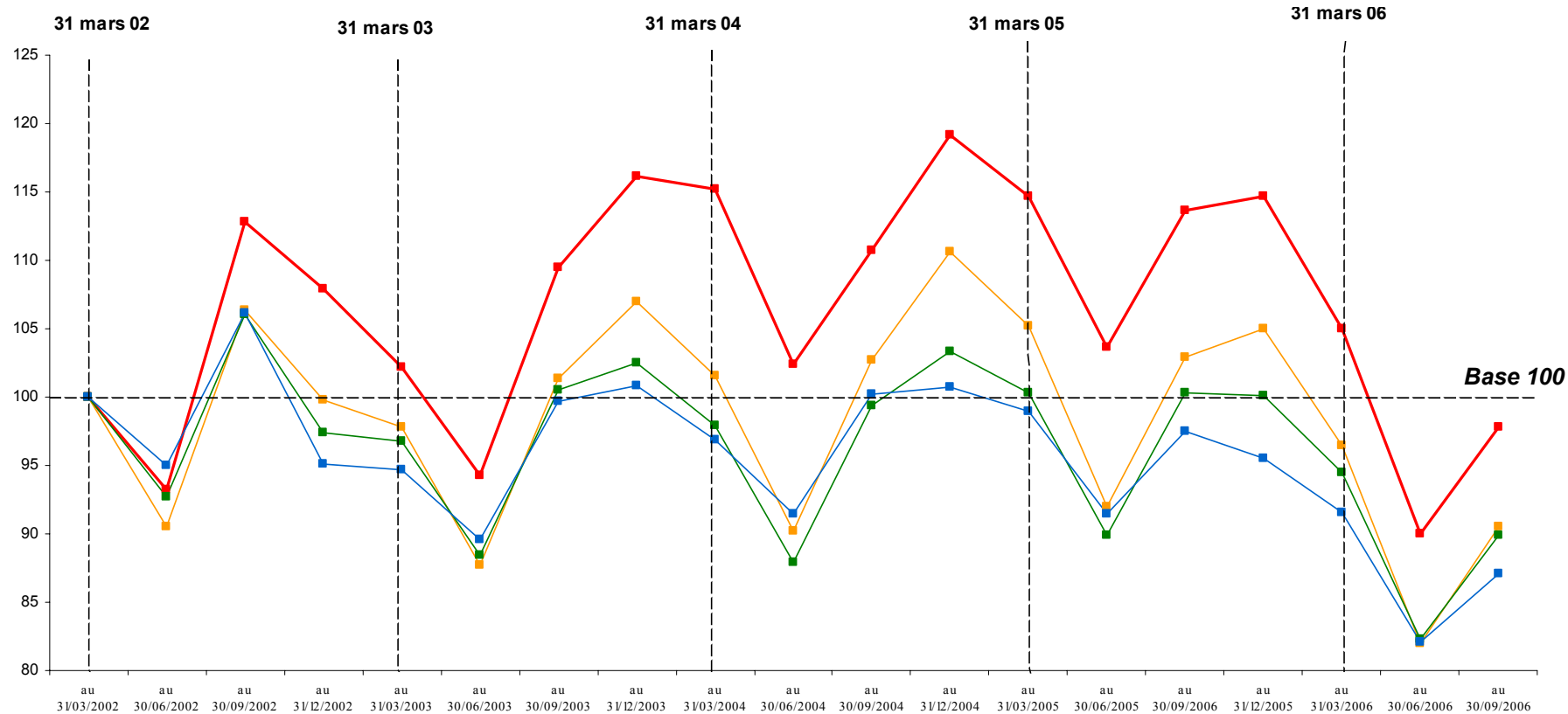

Source : DRTEFP, 2002 à 2006

Les demandeurs d'emploi sont les demandeurs d'emploi immédiatement disponibles à la recherche d'un CDI à temps plein

Niveau de formation des demandeurs d'emploi au 30 septembre 2006

| | Effectif au 30 septembre 2006 | | | | | | | |
|--------------------------------|-------------------------------|---------------------------|-------------------|---------------|----------------------|-----------------------|-------------------|------------------|
| | total | Niveau Bac + 3 et plus | Niveau Bac + 2 | Niveau Bac | Niveau CAP ou BEP | Niveau 3ème (BEPC) | sans formation | Non renseigné |
| Commune Tonnay-Charente | 291 | 19 | 26 | 50 | 135 | 18 | 38 | 5 |
| Rochefort | 1 347 | 58 | 93 | 207 | 672 | 135 | 170 | 12 |
| canton Rochefort Nord | 302 | 20 | 53 | 67 | 119 | 10 | 30 | nd |
| canton St-Agnant | 444 | 27 | 46 | 100 | 207 | 28 | 31 | 5 |
| canton Tonnay-Charente* | 467 | 28 | 49 | 75 | 209 | 33 | 67 | 6 |
| Pays Rochefortais | 2 560 | 133 | 241 | 449 | 1 207 | 206 | 298 | 26 |
| Charente-Maritime | 21 386 | 1 689 | 2 284 | 4 019 | 9 554 | 1 400 | 2 176 | 264 |
| Poitou-Charentes | 55 043 | 4 731 | 5 977 | 10 348 | 23 680 | 3 474 | 5 773 | 1 060 |

| | Répartition au 30 septembre 2006 | | | | | | | |
|--------------------------------|----------------------------------|---------------------------|-------------------|---------------|----------------------|-----------------------|-------------------|------------------|
| | total | Niveau Bac + 3 et plus | Niveau Bac + 2 | Niveau Bac | Niveau CAP ou BEP | Niveau 3ème (BEPC) | sans formation | Non renseigné |
| Commune Tonnay-Charente | 100,0 | 6,5 | 8,9 | 17,2 | 46,4 | 6,2 | 13,1 | 1,7 |
| Rochefort | 100,0 | 4,3 | 6,9 | 15,4 | 49,9 | 10,0 | 12,6 | 0,9 |
| canton Rochefort Nord | 100,0 | 6,6 | 17,5 | 22,2 | 39,4 | 3,3 | 9,9 | 1,0 |
| canton St-Agnant | 100,0 | 6,1 | 10,4 | 22,5 | 46,6 | 6,3 | 7,0 | 1,1 |
| canton Tonnay-Charente* | 100,0 | 6,0 | 10,5 | 16,1 | 44,8 | 7,1 | 14,3 | 1,3 |
| Pays Rochefortais | 100,0 | 5,2 | 9,4 | 17,5 | 47,1 | 8,0 | 11,6 | 1,0 |
| Charente-Maritime | 100,0 | 7,9 | 10,7 | 18,8 | 44,7 | 6,5 | 10,2 | 1,2 |
| Poitou-Charentes | 100,0 | 8,6 | 10,9 | 18,8 | 43,0 | 6,3 | 10,5 | 1,9 |

source : DRTEFP 2006 ; Traitements IAAT

*hors commune de Genouillé
nd = non diffusable

Les demandeurs d'emploi sont les demandeurs d'emploi immédiatement disponibles à la recherche d'un CDI à temps plein (en données brutes).

Les jeunes sont des demandeurs d'emploi de moins de 26 ans. Cette donnée n'est pas disponible au niveau national.

Niveau de formation des demandeurs d'emploi au 30 septembre 2006

Répartition des demandeurs d'emploi du Pays Rochefortais par niveau de formation au 30 juin 2006 (%)

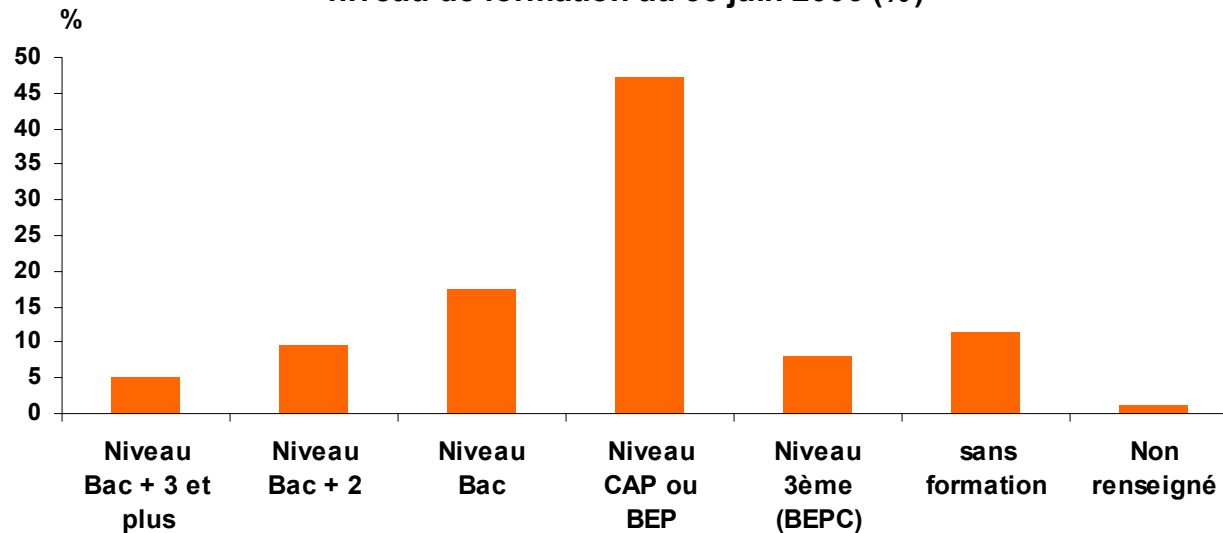

source : DRTEFP 2006 ; Traitements IAAT

*hors commune de Genouillé

Les demandeurs d'emploi sont les demandeurs d'emploi immédiatement disponibles à la recherche d'un CDI à temps plein.

Les niveaux de formation sont ceux déclarés par les demandeurs d'emploi au moment de leur inscription à l'ANPE.

Evolution du niveau de formation des demandeurs d'emploi

30 septembre 2005 - 30 septembre 2006

| | Evolution au 30 septembre 2005-2006 (nombre) | | | | | | | |
|--------------------------------|--|------------------------|----------------|------------|-------------------|--------------------|----------------|---------------|
| | total | Niveau Bac + 3 et plus | Niveau Bac + 2 | Niveau Bac | Niveau CAP ou BEP | Niveau 3ème (BEPC) | sans formation | Non renseigné |
| Commune Tonnay-Charente | -63 | -2 | 0 | 1 | -44 | -9 | -7 | -2 |
| Rochefort | -182 | -19 | -35 | -45 | -41 | 15 | -34 | -23 |
| canton Rochefort Nord | -67 | -8 | 2 | 3 | -34 | -10 | -4 | -16 |
| canton St-Agnant | -50 | -8 | -11 | 16 | -20 | -6 | -13 | -8 |
| canton Tonnay-Charente* | -115 | -2 | 3 | -6 | -88 | -17 | -1 | -4 |
| Pays Rochefortais | -414 | -37 | -41 | -32 | -183 | -18 | -52 | -51 |
| Charente-Maritime | -2912 | -180 | -386 | -472 | -1202 | -220 | -311 | -141 |
| Poitou-Charentes | -6364 | -542 | -831 | -970 | -2676 | -324 | -623 | -398 |

| | Evolution au 30 septembre 2005-2006 (%) | | | | | | | |
|--------------------------------|---|------------------------|----------------|-------------|-------------------|--------------------|----------------|---------------|
| | total | Niveau Bac + 3 et plus | Niveau Bac + 2 | Niveau Bac | Niveau CAP ou BEP | Niveau 3ème (BEPC) | sans formation | Non renseigné |
| Commune Tonnay-Charente | -17,8 | -9,5 | 0,0 | 2,0 | -24,6 | -33,3 | -15,6 | -29 |
| Rochefort | -11,9 | -24,7 | -27,3 | -17,9 | -5,8 | 12,5 | -16,7 | -65,7 |
| canton Rochefort Nord | -18,2 | -28,6 | 3,9 | 4,7 | -22,2 | -50,0 | -11,8 | -84 |
| canton St-Agnant | -10,1 | -22,9 | -19,3 | 19,0 | -8,8 | -17,6 | -29,5 | -62 |
| canton Tonnay-Charente* | -19,8 | -6,7 | 6,5 | -7,4 | -29,6 | -34,0 | -1,5 | -40 |
| Pays Rochefortais | -13,9 | -21,8 | -14,5 | -6,7 | -13,2 | -8,0 | -14,9 | -66,2 |
| Charente-Maritime | -12,0 | -9,6 | -14,5 | -10,5 | -11,2 | -13,6 | -12,5 | -34,8 |
| Poitou-Charentes | -10,4 | -10,3 | -12,2 | -8,6 | -10,2 | -8,5 | -9,7 | -27,3 |

source : DRTEFP, 2005 et 2006 ; Traitements IAAT

*hors commune de Genouillé

*Les demandeurs d'emploi sont les demandeurs d'emploi immédiatement disponibles à la recherche d'un CDI à temps plein.
Les jeunes sont des demandeurs d'emploi de moins de 26 ans. Cette donnée n'est pas disponible au niveau national.*

Niveau de formation des demandeurs d'emploi par classe d'âges

30 septembre 2006

Demandeurs d'emploi de moins de 26 ans

| | Effectif des jeunes au 30 septembre 2006 | | | | | | | | |
|--------------------------------|--|------------------------|----------------|------------|-------------------|--------------------|----------------|---------------|--|
| | total jeunes | Niveau Bac + 3 et plus | Niveau Bac + 2 | Niveau Bac | Niveau CAP ou BEP | Niveau 3ème (BEPC) | sans formation | Non renseigné | |
| Commune Tonnay-Charente | 90 | 6 | 7 | 24 | 35 | 5 | 9 | 4 | |
| Rochefort | 368 | 9 | 22 | 72 | 171 | 46 | 36 | 12 | |
| canton Rochefort Nord | 57 | nd | 10 | 12 | 24 | nd | 4 | nd | |
| canton St-Agnant | 93 | 5 | 12 | 27 | 39 | 4 | nd | 4 | |
| canton Tonnay-Charente* | 126 | 6 | 10 | 29 | 54 | 9 | 13 | 5 | |
| Pays Rochefortais | 644 | 22 | 54 | 140 | 288 | 61 | 55 | 24 | |
| Charente-Maritime | 5 021 | 234 | 553 | 1 058 | 2 332 | 368 | 253 | 223 | |
| Poitou-Charentes | 14 125 | 764 | 1 711 | 3 127 | 6 045 | 984 | 659 | 835 | |

| | Répartition des jeunes au 30 septembre 2006 | | | | | | | | |
|--------------------------------|---|------------------------|----------------|-------------|-------------------|--------------------|----------------|---------------|--|
| | total jeunes | Niveau Bac + 3 et plus | Niveau Bac + 2 | Niveau Bac | Niveau CAP ou BEP | Niveau 3ème (BEPC) | sans formation | Non renseigné | |
| Commune Tonnay-Charente | 100,0 | 6,7 | 7,8 | 26,7 | 38,9 | 5,6 | 10,0 | 4,4 | |
| Rochefort | 100,0 | 2,4 | 6,0 | 19,6 | 46,5 | 12,5 | 9,8 | 3,3 | |
| canton Rochefort Nord | 100,0 | nd | 17,5 | 21,1 | 42,1 | nd | 7,0 | nd | |
| canton St-Agnant | 100,0 | 5,4 | 12,9 | 29,0 | 41,9 | 4,3 | nd | 4,3 | |
| canton Tonnay-Charente* | 100,0 | 4,8 | 7,9 | 23,0 | 42,9 | 7,1 | 10,3 | 4,0 | |
| Pays Rochefortais | 100,0 | 3,4 | 8,4 | 21,7 | 44,7 | 9,5 | 8,5 | 3,7 | |
| Charente-Maritime | 100,0 | 4,7 | 11,0 | 21,1 | 46,4 | 7,3 | 5,0 | 4,4 | |
| Poitou-Charentes | 100,0 | 5,4 | 12,1 | 22,1 | 42,8 | 7,0 | 4,7 | 5,9 | |

source : DRTEFP 2006 ; Traitements IAAT

*hors commune de Genouillé

Niveau de formation des demandeurs d'emploi par classe d'âges

30 septembre 2006

Demandeurs d'emploi de 50 ans et plus

| Effectif des 50 ans et plus au 30 septembre 2006 | | | | | | | | | | |
|--|----------------------|------------------------|----------------|------------|-------------------|--------------------|----------------|---------------|--|--|
| | total plus de 50 ans | Niveau Bac + 3 et plus | Niveau Bac + 2 | Niveau Bac | Niveau CAP ou BEP | Niveau 3ème (BEPC) | sans formation | Non renseigné | | |
| Commune Tonnay-Charente | 48 | nd | 5 | 8 | 19 | 5 | 10 | 0 | | |
| Rochefort | 207 | 9 | 10 | 24 | 94 | 16 | 54 | 0 | | |
| canton Rochefort Nord | 57 | 4 | 6 | 9 | 18 | nd | 17 | 0 | | |
| canton St-Agnant | 67 | nd | nd | 10 | 37 | 6 | 9 | 0 | | |
| canton Tonnay-Charente* | 81 | nd | 7 | 13 | 32 | 7 | 19 | 0 | | |
| Pays Rochefortais | 412 | 19 | 25 | 56 | 181 | 32 | 99 | 0 | | |
| Charente-Maritime | 3 512 | 249 | 273 | 558 | 1 372 | 264 | 792 | 4 | | |
| Poitou-Charentes | 7 911 | 545 | 549 | 1 156 | 3 055 | 566 | 1 997 | 43 | | |

| Répartition des 50 ans et plus au 30 septembre 2006 | | | | | | | | | | |
|---|----------------------|------------------------|----------------|-------------|-------------------|--------------------|----------------|---------------|--|--|
| | total plus de 50 ans | Niveau Bac + 3 et plus | Niveau Bac + 2 | Niveau Bac | Niveau CAP ou BEP | Niveau 3ème (BEPC) | sans formation | Non renseigné | | |
| Commune Tonnay-Charente | 100,0 | nd | 10,4 | 16,7 | 39,6 | 10,4 | 20,8 | 0,0 | | |
| Rochefort | 100,0 | 4,3 | 4,8 | 11,6 | 45,4 | 7,7 | 26,1 | 0,0 | | |
| canton Rochefort Nord | 100,0 | 7,0 | 10,5 | 15,8 | 31,6 | nd | 29,8 | 0,0 | | |
| canton St-Agnant | 100,0 | nd | nd | 14,9 | 55,2 | 9,0 | 13,4 | 0,0 | | |
| canton Tonnay-Charente* | 100,0 | nd | 8,6 | 16,0 | 39,5 | 8,6 | 23,5 | 0,0 | | |
| Pays Rochefortais | 100,0 | 4,6 | 6,1 | 13,6 | 43,9 | 7,8 | 24,0 | 0,0 | | |
| Charente-Maritime | 100,0 | 7,1 | 7,8 | 15,9 | 39,1 | 7,5 | 22,6 | 0,1 | | |
| Poitou-Charentes | 100,0 | 6,9 | 6,9 | 14,6 | 38,6 | 7,2 | 25,2 | 0,5 | | |

source : DRTEFP 2006 ; Traitements IAAT

*hors commune de Genouillé

Taux de chômage

| | au 30 septembre 2006* | au 30 septembre 2005** |
|--------------------------|--------------------------|---------------------------|
| Charente-Maritime | 9,6 | 11,0 |
| Poitou-Charentes | 8,3 | 9,3 |
| France | 8,8 | 9,8 |

source : DRTEFP-INSEE septembre 2006

* : données provisoires

** : données définitives

Le **taux de chômage**, utilisé ici reprend la définition officielle du Ministère de l'emploi. pour en savoir plus sur le site Internet de l'INSEE :

<http://www.insee.fr/fr/region/tabcomp/methotxchom.pdf>

Indicateur de chômage

| | au 30 septembre 2006 | au 30 septembre 2005 |
|--------------------------------|-------------------------|-------------------------|
| Commune Tonnay-Charente | 10,3 | 12,6 |
| Rochefort | 12,1 | 13,8 |
| canton Rochefort Nord | 8,1 | 9,9 |
| canton St-Agnant | 9,5 | 10,6 |
| canton Tonnay-Charente* | 9,5 | 11,8 |
| Pays Rochefortais | 10,5 | 12,2 |
| Charente-Maritime | 9,0 | 10,3 |
| Poitou-Charentes | 7,7 | 8,6 |
| France | 8,2 | 9,2 |

Le taux de chômage n'étant pas calculé à l'échelle infra-départementale, le groupe de travail qui pilote le Tableau de bord de l'emploi du Pays Rochefortais a créé un indicateur à partir des données disponibles localement, c'est-à-dire :

Indicateur de chômage

$$= \frac{\text{nombre de demandeurs d'emploi (30.09.06)**}}{\text{Population active totale (1999)}}$$

source : INSEE-DRTEFP, 2005 et 2006 ; Traitements IAAT

*hors commune de Genouillé

** les demandeurs d'emploi sont les demandeurs d'emploi immédiatement disponibles à la recherche d'un CDI à temps plein (en données brutes)

Indicateur de chômage (nouvelle formule)

| | au 30 septembre 2006 | au 30 septembre 2005 |
|--------------------------------|-------------------------|-------------------------|
| Commune Tonnay-Charente | 11,0 | 13,1 |
| Rochefort | 13,4 | 15,0 |
| canton Rochefort Nord | 8,6 | 10,3 |
| canton St-Agnant | 10,1 | 11,1 |
| canton Tonnay-Charente* | 10,1 | 12,3 |
| Pays Rochefortais | 11,4 | 13,0 |
| Charente-Maritime | 9,7 | 10,8 |
| Poitou-Charentes | 8,1 | 9,0 |
| France | 8,6 | 9,5 |

Indicateur utilisé par l'OREF Normandie
Plus proche du taux de chômage

Indicateur de chômage (nouvelle formule)

$$= \frac{\text{nb de demandeurs d'emploi (30.09.06)**}}{\text{nb de demandeurs d'emploi (30.09.06) + population active occupée (1999)}}$$

Evolution de l'indicateur de chômage (nouvelle formule)

Mars 2002 à septembre 2006

- Pays Rochefortais
- Charente-Maritime
- Poitou-Charentes
- France

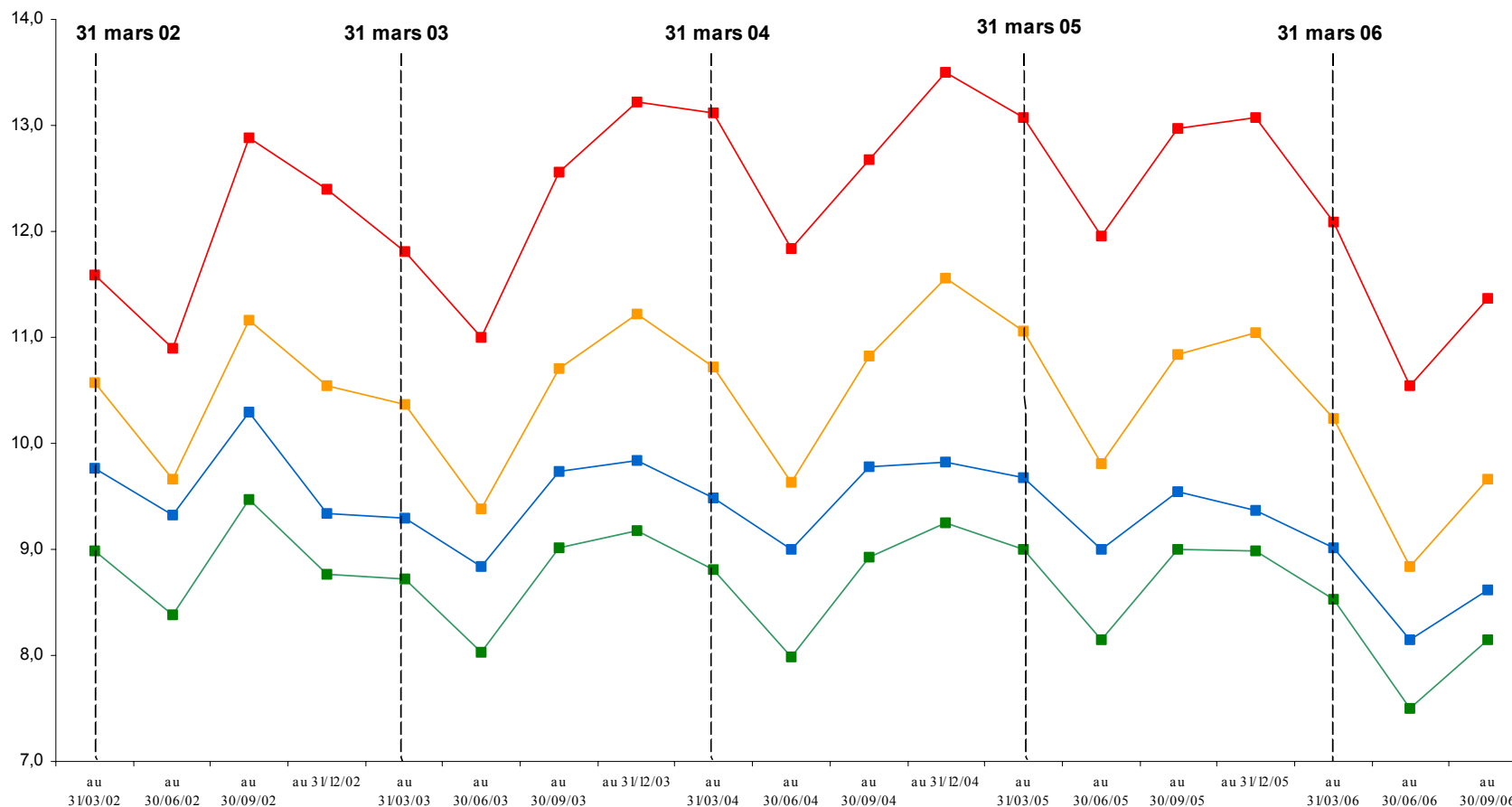

source : INSEE-DRTEFP, 2005 et 2006 ; Traitements IAAT

** les demandeurs d'emploi sont les demandeurs d'emploi immédiatement disponibles à la recherche d'un CDI à temps plein (en données brutes)

Indicateur de chômage (nouvelle formule)

$$= \frac{\text{nb de demandeurs d'emploi (30.09.06)**}}{\text{nb de demandeurs d'emploi (30.09.06) + population active occupée (1999)}} \quad 9$$

Données sociales :

Pas de mise à jour par rapport au tbepr précédent

Allocataires Bas revenu et RMI 2004 (CAF)

| | Bas Revenu 2004 | | | RMI 2004 | | |
|-------------------------------|---|--|--|------------------------------------|---|--|
| | Nombre total d'allocataires à bas revenus** (CAF) | Nombre de ménages dont la personne de référence a moins de 65 ans, hors étudiants (INSEE 1999) | Estimation de la part d'allocataires à bas revenus dans le total des ménages hors étudiants*** (CAF) | Nombre d'allocataires du RMI (CAF) | Nombre de ménages dont la personne de référence a entre 25 et 59 ans (INSEE 1999) | Estimation de la part d'allocataires du RMI 2004 dans les ménages de 25-59 ans**** |
| Commune Tonny-Charente | 283 | 1 788 | 15,8 | 111 | 1 556 | 7,1 |
| Rochefort | 2 288 | 7 943 | 28,8 | 898 | 6 889 | 13,0 |
| Canton Rochefort Nord | 296 | 2 406 | 12,3 | 117 | 2 051 | 5,7 |
| Canton St-Agnant | 363 | 2 984 | 12,2 | 106 | 2 598 | 4,1 |
| Canton Tonny-Charente* | 501 | 3 020 | 16,6 | 191 | 2 647 | 7,2 |
| Pays Rochefortais | 3 432 | 16 353 | 21,0 | 1 310 | 14 185 | 9,2 |
| Charente-Maritime | 28 839 | 153 868 | 18,7 | 10 926 | 132 613 | 8,2 |
| Poitou-Charentes | 75 793 | 452 541 | 16,7 | 27 333 | 393 207 | 7,0 |
| France | NR | NR | NR | 1 061 005 | 14 860 829 | 7,1 |

source : Caisses d'Allocations Familiales de Poitou-Charentes

* ce canton comprend la commune de Genouillé, absente du Pays Rochefortais et de la Communauté d'agglomération du Pays Rochefortais.

** il s'agit du nombre d'allocataires de la CAF, hors étudiant et population de plus de 65 ans, ayant perçu au moins une prestation mensuelle CAF et dont les revenus avant impôts sont inférieurs au seuil de "bas revenu par unité de consommation" défini par l'INSEE.

En 2004, le seuil de bas revenu est de 734,99 euros

(Tous les calculs concernant les revenus se font à partir de données mensualisées).

*** estimation obtenue en effectuant le rapport entre le nombre d'allocataires de bas revenus et celui de ménages, hors étudiants, de moins de 65 ans (INSEE 1999)

**** estimation obtenue en effectuant le rapport entre le nombre d'allocataires du RMI et celui de ménages de 25 à 59 ans (INSEE 1999)

Données sociales

Allocataires RMI 2004 (CAF & MSA)

| | 2004 | | | |
|--------------------------------|--|--|---|--|
| | Nombre d'allocataires du RMI (CAF + MSA) | Part des allocataires dépendant de la MSA dans l'ensemble des allocataires du RMI (CAF+ MSA) | Nombre de ménages dont la personne de référence a entre 25 et 59 ans (INSEE 1999) | Estimation de la part d'allocataires du RMI 2004 dans les ménages de 25-59 ans** |
| Commune Tonnay-Charente | 115 | 3,5 | 1 556 | 7,4 |
| Rochefort | 916 | 2,0 | 6 889 | 13,3 |
| Canton Rochefort Nord | 126 | 7,1 | 2 051 | 6,1 |
| Canton St-Agnant | 110 | 3,6 | 2 598 | 4,2 |
| Canton Tonnay-Charente* | 201 | 5,0 | 2 647 | 7,6 |
| Pays Rochefortais | 1 351 | 3,0 | 14 185 | 9,5 |
| Charente-Maritime | 11 619 | 6,0 | 132 613 | 8,8 |
| Poitou-Charentes | 28 794 | 5,1 | 393 207 | 7,3 |
| France | NR | NR | 14 860 829 | NR |

source : Caisses d'Allocations Familiales de Poitou-Charentes, ARCMSA de Poitou-Charentes

* ce canton comprend la commune de Genouillé, absente du Pays Rochefortais et de la Communauté d'Agglomération du Pays Rochefortais.

** estimation obtenue en effectuant le rapport entre le nombre d'allocataires du RMI de la CAF et de la MSA et celui de ménages de 25 à 59 ans (INSEE 1999)

Allocataires RMI au 31 octobre 2006

| | Nombre d'allocataires | | |
|--------------------|-----------------------|-----|--------|
| | CAF | MSA | Total |
| Pays Rochefortais* | 1 305 | 43 | 1 348 |
| Charente-Maritime | 10 309 | 653 | 10 962 |

source : Conseil général de Charente-Maritime

* périmètre du syndicat mixte

Métiers où les offres d'emploi sont les plus nombreuses

Pays Rochefortais

L'ensemble des offres par métier surligné représente 79 % des offres d'emploi enregistrées au 1er semestre 2006.

| | 1er semestre 2006 | | | | 1er semestre 2005 | | | | Evolution (nombre) | Evolution (%) |
|--|-------------------|----------------|-------------------|--------------------|-------------------|----------------|-------------------|--------------------|--------------------|---------------|
| | Total des offres | emploi durable | emploi temporaire | emploi occasionnel | Total des offres | emploi durable | emploi temporaire | emploi occasionnel | | |
| Pers. Distribution et de la vente | 290 | 182 | 100 | 8 | 182 | 102 | 73 | 7 | 108 | 59,3 |
| Pers. Services aux personnes et à la collectivité | 239 | 114 | 119 | 6 | 183 | 48 | 131 | 4 | 56 | 30,6 |
| Pers. BTP et extraction | 233 | 68 | 159 | 6 | 203 | 40 | 153 | 10 | 30 | 14,8 |
| Pers. Industrie l'hôtelière | 207 | 66 | 139 | 2 | 202 | 68 | 132 | 2 | 5 | 2,5 |
| Pers. de la Méca., électricité et électronique | 168 | 37 | 127 | 4 | 112 | 40 | 68 | 4 | 56 | 50,0 |
| Pers. Services adm. et commerciaux | 117 | 73 | 43 | 1 | 97 | 47 | 50 | 0 | 20 | 20,6 |
| Pers. Transport et logistique | 105 | 31 | 68 | 6 | 85 | 18 | 62 | 5 | 20 | 23,5 |
| Prof. Intervention soc., Dév. local et de l'emploi | 62 | 16 | 45 | 1 | 63 | 23 | 38 | 2 | -1 | -1,6 |
| Ag. maîtrise, techn., cadres techn. hors industries | 41 | 28 | 11 | 2 | 23 | 13 | 10 | 0 | 18 | 78,3 |
| Pers. Type artisanal | 39 | 13 | 16 | 10 | 44 | 16 | 25 | 3 | -5 | -11,4 |
| Personnel Agriculture et pêche | 38 | 11 | 18 | 9 | 40 | 8 | 28 | 4 | -2 | -5,0 |
| Profes. Santé (paramédicales) | 34 | 23 | 8 | 3 | 37 | 27 | 9 | 1 | -3 | -8,1 |
| Techniciens industriels | 33 | 13 | 18 | 2 | 31 | 9 | 22 | 0 | 2 | 6,5 |
| Cadres commerciaux | 29 | 23 | 6 | 0 | 19 | 15 | 4 | 0 | 10 | 52,6 |
| Pers. Industries de process | 22 | 3 | 16 | 3 | 16 | 11 | 4 | 1 | 6 | 37,5 |
| Prof. Formation initiale et de la formation continue | 21 | 13 | 8 | 0 | 14 | 2 | 6 | 6 | 7 | 50,0 |
| Cadres adm. et prof. de l'info. et de la com. | 19 | 14 | 5 | 0 | 15 | 9 | 6 | 0 | 4 | 26,7 |
| Cadres techniques de l'industrie | 11 | 6 | 5 | 0 | 17 | 10 | 7 | 0 | -6 | -35,3 |
| Professionnels Arts et du spectacle | 7 | 2 | 5 | 0 | 10 | 5 | 4 | 1 | -3 | -30,0 |
| Pers. Autres industries | 5 | 0 | 5 | 0 | 6 | 3 | 3 | 0 | -1 | -16,7 |
| Maîtrise industrielle | 5 | 5 | 0 | 0 | 1 | 1 | 0 | 0 | 4 | 400,0 |
| Prof. Santé (médicales) | 2 | 0 | 2 | 0 | 1 | 1 | 0 | 0 | 1 | 100,0 |
| Total des offres (métiers) | 1727 | 741 | 923 | 63 | 1401 | 516 | 835 | 50 | 326 | 23,3 |

source DRTEFP-ANPE, 1er semestre 2005 et 2006, traitements IAAT

Les offres sont classées selon la durée de l'offre d'emploi :

- . plus de 6 mois pour un emploi durable
- . de 1 à 6 mois pour un emploi temporaire
- . de moins d'un mois pour un emploi occasionnel (saisonnier).

Détail des métiers où les offres d'emploi sont les plus nombreuses (au moins 20 offres enregistrées)

Pays Rochefortais

L'ensemble des offres par métier surligné représente 79 % des offres d'emploi enregistrées au 1er semestre 2006.

| | Total des offres 1er semestre 2006 | Total des offres 1er semestre 2005 | Evolution (nombre) | Evolution (%) |
|---|--|--|-----------------------|------------------|
| Pers. Distribution et de la vente | 290 | 182 | 108 | 59,3 |
| Personnel de la vente | 188 | 102 | 86 | 84,3 |
| Personnel de la distribution | 70 | 42 | 28 | 66,7 |
| Personnel des forces de vente | 32 | 38 | -6 | -15,8 |
| Pers. Services aux personnes et à la collectivité | 239 | 183 | 56 | 30,6 |
| Services aux personnes | 118 | 113 | 5 | 4,4 |
| Sécurité publique | 61 | 6 | 55 | 916,7 |
| Services aux entreprises et aux collectivités | 60 | 64 | -4 | -6,3 |
| Pers. BTP et extraction | 233 | 203 | 30 | 14,8 |
| Personnel du second œuvre | 136 | 98 | 38 | 38,8 |
| Personnel du gros œuvre et des travaux publics | 97 | 105 | -8 | -7,6 |
| Pers. Industrie hôtelière | 207 | 202 | 5 | 2,5 |
| Personnel de la restauration | 184 | 186 | -2 | -1,1 |
| Pers. de la Méca., électricité, électronique | 168 | 112 | 56 | 50,0 |
| Construction mécanique et du travail des métaux | 114 | 73 | 41 | 56,2 |
| Personnel d'entretien, maintenance | 46 | 36 | 10 | 27,8 |
| Pers. Services adm. et commerciaux | 117 | 97 | 20 | 20,6 |
| Services administratifs | 110 | 83 | 27 | 32,5 |
| Pers. Transport et logistique | 105 | 85 | 20 | 23,5 |
| Conducteurs d'engins de transport terrestre | 52 | 31 | 21 | 67,7 |
| Personnel de logistique | 32 | 39 | -7 | -17,9 |
| Conducteurs d'engins de manœuvre, de génie civil et agricole | 20 | 13 | 7 | 53,8 |
| Professionnels de l'intervention sociale et culturelle | 54 | 57 | -3 | -5,3 |
| Agents de maîtrise, techniciens et ingénieurs du BTP et de l'extrac | 39 | 22 | 17 | 77,3 |
| Soins paramédicaux | 33 | 32 | 1 | 3,1 |
| Personnel de la production agricole | 26 | 40 | -14 | -35,0 |
| Total des offres (métiers) | 1727 | 1401 | 326 | 23,3 |

source DRTEFP-ANPE, 1er semestre 2005 et 2006, traitements IAAT

Métiers sous tension

1^{er} semestre 2006

Pas de mise à jour par rapport au tbepr précédent

Pays Rochefortais

| |
|--|
| Télévendeur |
| Agent de la sécurité et de l'ordre public |
| Agent administratif des services au public |
| Cuisinier |
| Electricien du bâtiment et des travaux publics |
| Serveur en restauration |
| Installateur d'équipements sanitaires et thermique |
| Animateur généraliste de loisirs |
| Ouvrier de la maçonnerie |
| Stratifieur-mouliste |
| Employé de libre-service |
| Aide de cuisine |

Poitou-Charentes

| |
|---|
| Aide agricole saisonnier |
| Télévendeur |
| Animateur généraliste de loisirs |
| Cuisinier |
| Serveur en restauration |
| Ouvrier de la maçonnerie |
| Conducteur de transport de marchandises (réseau routier) |
| Agent administratif d'entreprise |
| Nettoyeur de locaux et de surfaces |

Charente-Maritime

| |
|---|
| Télévendeur |
| Aide agricole saisonnier |
| Employé polyvalent de restauration |
| Cuisinier |
| Serveur en restauration |
| Aide de cuisine |
| Animateur généraliste de loisirs |
| Ouvrier de la maçonnerie |
| Nettoyeur de locaux et de surfaces |
| Conducteur de transport de marchandises (réseau routier) |

Rapport oee/dee

| | |
|--|-----------------|
| | supérieur à 3 |
| | entre 1 et 3 |
| | entre 0,66 et 1 |

source : DRTEFP-ANPE, traitements DDTEFP-IAAT

Les métiers retenus sont les métiers qui remplissent les 2 conditions suivantes :

- le ratio Offres d'emploi enregistrées /Demandes d'emploi enregistrées est supérieur à 0,66
- le nombre d'offres pour chaque métier représente 1,5 % du nombre total d'offres enregistrées sur l'espace d'analyse.

(soit pour le 1^{er} semestre 2006, au moins 26 offres pour le Pays Rochefortais, 275 pour la Charente-Maritime et 666 pour le Poitou-Ch.)

La méthode utilisée s'est inspirée des travaux effectués au plan national et régional.

Le ratio Offre/Demande détermine le potentiel de recrutement des entreprises. Le seuil retenu (0,66) est défini dans le cadre des travaux de la DR ANPE de Pays de la Loire, au delà duquel les métiers sont dits de très tendus à sensibles. Lorsque le ratio est de 0,66, il faut lire : pour 66 offres on compte 100 demandes. Plus le ratio est élevé, plus le métier est tendu.

Créations d'entreprises ex-nihilo*

du 1er septembre 2006 au 30 novembre 2006

| activités | sous-activités | Nombre d'entreprises | Emplois salariés créés** |
|--|--|----------------------|--------------------------|
| production et commerce alimentaire | alimentation autre que viande | 1 | 0 |
| | commerce de détail sur éventaires et marchés (poissons, crustacé, mollusque, ...) | 2 | 0 |
| | viande | 1 | 0 |
| | total activité | 4 | 0 |
| production et commerce (hors alimentaire) | commerce de détail (habillement, chaussures, maroquinerie) | 1 | 5 |
| | commerce de détail sur éventaires et marchés (habillement, marchandises diverses, dépôt-vente, vente de matériel informatique, téléphone portable) | 6 | 0 |
| | commerce de détail (optique) | 1 | 6 |
| | commerce de détail (charbons et combustibles) | 2 | 2 |
| | total activité | 10 | 13 |
| construction | aménagement, finition | 6 | 0 |
| | couverture, plomberie, chauffage | 3 | 0 |
| | installation d'électricité | 5 | 0 |
| | maçonnerie | 10 | 1 |
| | menuiserie, serrurerie | 2 | 0 |
| | terrassment, travaux divers | 2 | 0 |
| | total activité | 28 | 1 |
| services | autres services | 1 | 0 |
| | centre de remise en forme | 1 | 0 |
| | conseil, gestion de patrimoine | 1 | 0 |
| | débit de boissons | 1 | 0 |
| | laverie automatique | 1 | 0 |
| | organisme de placement en valeurs immobilières | 1 | 0 |
| | paysagiste, élagueur | 1 | 0 |
| | service à la personne (aide à domicile, jardinage, bricolage, | 1 | 0 |
| | services (+blanchisserie, teinturerie, soins de la personne) | 2 | 0 |
| | surveillance & gardiennage | 1 | 0 |
| | transport (voiture pilote pour convoi exceptionnel, transport | 2 | 0 |
| | école de conduite | 1 | 0 |
| | événementiel, communication | 1 | 0 |
| | marchands de biens immobiliers | 1 | 0 |
| | total activité | 16 | 0 |
| Total | | 58 | 14 |

*Les créations ex-nihilo sont les entreprises supplémentaires nouvelles. En effet, dans le nombre de création d'entreprises, sont généralement comptées toutes celles qui changent soit de gérant, soit d'activité, etc. De même, le nombre de radiations ne signifie pas que toutes ont disparues, certaines sont reprises. Chaque colonne représente les données des entreprises immatriculées auprès de l'une ou l'autre des Chambres (répertoire du commerce seulement, répertoire des métiers seulement) mais également les entreprises immatriculées auprès de l'une et l'autre des Chambres (les double-immatriculations ne sont comptabilisées qu'une seule fois).

** : Le nombre d'emplois salariés créés est une donnée déclarative et partielle hors Chambre des Métiers

Source : CCIRS et Chambre des métiers

Évolution du nombre de créations d'entreprises ex-nihilo

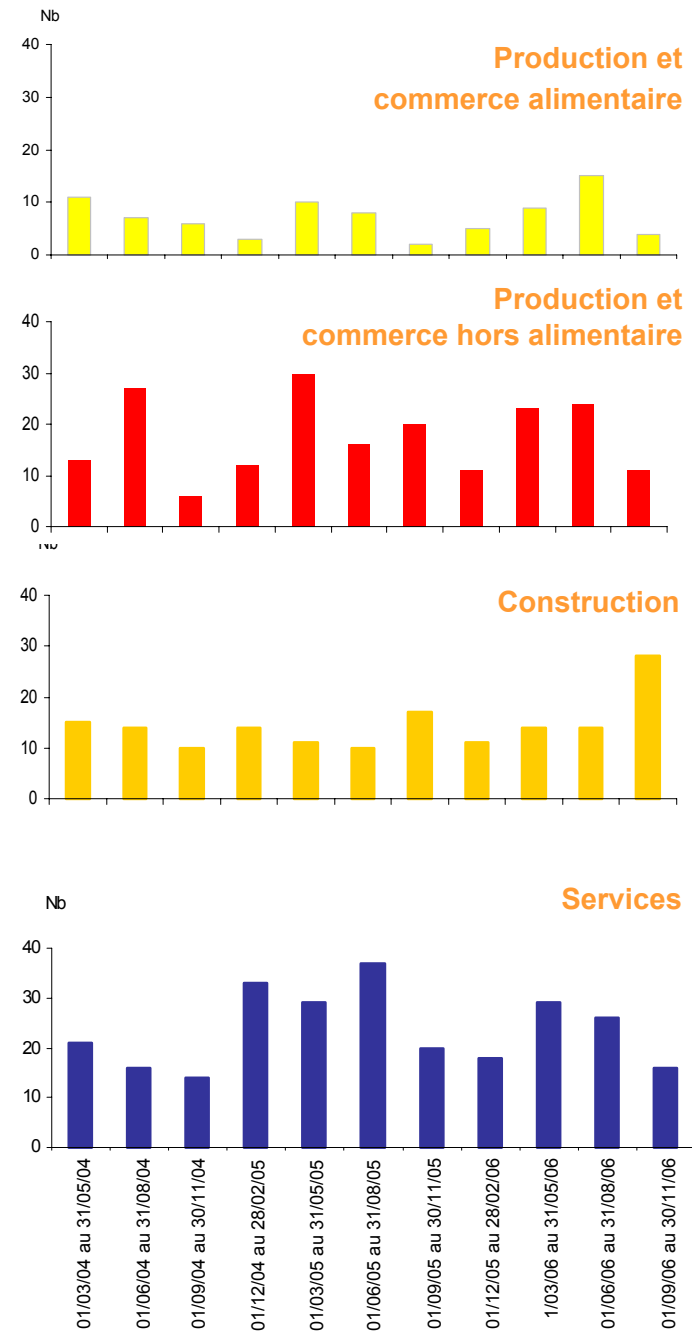

source : CCIRS et Chambre des Métiers

Mouvements d'entreprises

du 1er septembre 2006 au 30 novembre 2006

| Activités | Nombre d'immatriculations | Nombre de radiations | Solde* immatriculations-radiations | Nombre d'emplois créés** | Nombre d'emplois supprimés** | Solde emploi créés-emplois supprimés** |
|---|---------------------------|----------------------|------------------------------------|--------------------------|------------------------------|--|
| Production et commerce alimentaire | 7 | 10 | -3 | 0 | 1 | -1 |
| Production et commerce (hors alimentaire) | 18 | 15 | 3 | 51 | 35 | 16 |
| Construction | 31 | 7 | 24 | 13 | 16 | -3 |
| Services | 27 | 17 | 10 | 3 | 5 | -2 |
| Total | 83 | 49 | 34 | 67 | 57 | 10 |

source : CCIRS et Chambre des Métiers

* : Le solde présente le rapport entre le nombre d'immatriculations d'entreprises et le nombre de radiations d'entreprises enregistrées au registre du commerce et des sociétés et au répertoire des métiers, hors double immatriculation.

** : Le nombre d'emplois salariés créés ou supprimés est une donnée déclarative et partielle hors Chambre des Métiers

Projets de création ou de développement au 18 décembre 2006

| | activité | emplois existants | emplois créés dans le trimestre précédent | emplois prévus dans un délai de 2 ans max. | |
|------------------------|----------------------------|------------------------------|---|--|----|
| Entreprises | SARL Préservation des Bois | traitement autoclave de bois | 3 | 1 | 2 |
| | Métal Chrome | traitement métaux | 70 | | 20 |
| | Philéas | fabrication bateaux | 20 | 1 | 1 |
| | JPF composites | fabrication polyester | 7 | 2 | 1 |
| | MALICHAUD | aéronautique | 146 | 0 | 12 |
| | Vivétudes | service aux particuliers | 5 | 0 | ? |
| | Brinks (projet) | transport de fonds | | | 10 |
| | Sud 17 service | services particuliers | 5 | | 3 |
| | Sel de vie | service à la personne | 0 | 0 | 4 |
| | Mecaroc | mécanique aéronautique | 13 | 0 | 3 |
| | AG+ Spars | fabrication de mâts | 8 | | 6 |
| | API | mécanique de précision | 11 | | 2 |
| | Métalnéo | chaudronnerie | 7 | | 2 |
| | Sobrie | métallerie | 4 | | 1 |
| | Ever Hôtel (fin 2007) | hôtellerie | | | 5 |
| | Netto 2008 | commerce | | | 6 |
| | LIDL (2008) | commerce | | | 8 |
| Super U (2008) | commerce | 55 | | 12 | |
| total (environ) | | 354 | 4 | 98 | |

source : CCIRS, CAPR

Pour mémoire

- Kristal chimie
- Alliance caoutchouc
- Styleco
- Bel entreprise

figuraient sur le tableau du trimestre précédent

Bilan 2005

Créations d'entreprises ex-nihilo*

| activité | nombre d'entreprises | emplois salariés créés *** |
|--|----------------------|----------------------------|
| Production et commerce alimentaire | 21 | 1 |
| <i>dont saisonnier **</i> | 2 | 0 |
| Production et commerce (hors alimentaire) | 86 | 32 |
| <i>dont saisonnier **</i> | 11 | 0 |
| Construction | 50 | 7 |
| Services | 93 | 18 |
| <i>dont saisonnier **</i> | 8 | 6 |
| total | 263 | 58 |

source : CCIRS et Chambre des Métiers

*Les créations ex-nihilo sont les entreprises supplémentaires nouvelles. En effet, dans le nombre de création d'entreprises, sont généralement comptées toutes celles qui changent soit de gérant, soit d'activité, etc. De même, le nombre de radiations ne signifie pas que toutes ont disparues, certaines sont reprises.

Chaque colonne représente les données des entreprises immatriculées auprès de l'une ou l'autre des Chambres (répertoire du commerce seulement, répertoire des métiers seulement) mais également les entreprises immatriculées auprès de l'une et l'autre des Chambres (les double-immatriculations ne sont comptabilisées qu'une seule fois).

** : hors Chambre des Métiers

*** : Le nombre d'emplois salariés créés est une donnée déclarative (donnée partielle).

hors Chambre des Métiers

Mouvements d'entreprises

| activités | nombre d'immatriculations | nombre de radiations | solde * immatriculations- radiations | nombre | nombre | solde |
|---|---------------------------|----------------------|--|----------------------|--------------------------|---------------------------------------|
| | | | | d'emplois** créés | d'emplois** supprimés | emplois** créés- emplois supprimés |
| production et commerce alimentaire | 42 | 39 | 3 | 2 | 9 | -7 |
| production et commerce (hors alimentaire) | 108 | 78 | 30 | 100 | 114 | -14 |
| construction | 58 | 42 | 16 | 11 | 34 | -23 |
| supermarchés, hypermarchés, magasins | 2 | 1 | 1 | 0 | 0 | 0 |
| services | 144 | 105 | 39 | 127 | 156 | -29 |
| total | 354 | 265 | 89 | 240 | 313 | -73 |

source : CCIRS et Chambre des Métiers

* : Le solde présente le rapport entre le nombre d'immatriculations d'entreprises et le nombre de radiations d'entreprises enregistrées au registre du commerce et des sociétés et au répertoire des métiers, hors double immatriculation.

** : hors Chambre des Métiers.

Le nombre d'emplois salariés créés ou supprimés est une donnée déclarative et partielle.

Stocks d'entreprises

au 31 déc. 2004 et au 31 déc. 2005

| | au 31/12/2005 | au 31/12/2004 |
|---|---------------|---------------|
| production et commerce alimentaire | 255 | 256 |
| production et commerce (hors alimentaire) | 617 | 579 |
| construction | 369 | 355 |
| services | 925 | 889 |
| supermarchés, hypermarchés, magasins | 13 | 15 |
| Total | 2 179 | 2 094 |

source : CCIRS et Chambre des Métiers

Taux de survie à 3 ans des entreprises

entreprises créées en 2002

| | Nombre d'immatriculations* en 2002 | Taux de survie au 31/12/05 à 3 ans |
|---|------------------------------------|------------------------------------|
| production et commerce alimentaire | 43 | 48,8 |
| production et commerce (hors alimentaire) | 75 | 68,0 |
| construction | 35 | 60,0 |
| supermarchés, hypermarchés, magasins | 1 | 0,0 |
| services | 113 | 61,9 |
| Total | 267 | 61,0 |

source : CCIRS et Chambre des Métiers

Taux de survie = $\frac{\text{Nombre d'entreprise créées en 2002 et existant en 2005}}{\text{Nombre d'entreprise en 2002}} \times 100$

Comparaison du Pays Rochefortais avec les autres territoires : territoires les plus proches

| | INSEE 1999 | | ASSEDIC 1995-2005(4) | | | |
|--------------------------|------------------------------------|------------------------|------------------------------|--|---|---|
| | Population active occupée (1) 1999 | Emplois total (2) 1999 | Emploi salarié total en 2005 | Part de l'emploi salarié dans l'industrie 2005 | Evolution de la part de l'emploi salarié dans l'industrie entre 1994 et 2004 (en pts) | Evolution annuelle de l'emploi salarié dans l'industrie entre 1995 et 2005 (en %) |
| Pays Rochefortais | 19 966 | 21 617 | 11 690 | 22,5 | -8,8 | -1,0 |
| CA Pays Rochefortais | 18 291 | 20 915 | 11 384 | 22,4 | -8,9 | -1,1 |
| Agglo Royan Atlantique | 20 607 | 20 853 | 12 656 | 10,1 | -2,3 | 0,9 |
| CA Pays Châtelleraudais | 20 005 | 22 616 | 16 098 | 45,1 | -6,1 | 0,2 |
| Haute-Saintonge | 22 894 | 20 794 | 9 322 | 27,3 | -5,0 | 0,6 |
| Bocage Bressuirais | 21 612 | 22 281 | 15 362 | 50,0 | -7,9 | -1,0 |
| Aunis | 19 981 | 12 687 | 7 118 | 31,3 | -7,7 | 0,1 |
| Vals de Saintonge | 17 965 | 15 840 | 7 231 | 26,5 | -3,1 | 0,5 |

Situation par rapport au Pays Rochefortais

| | |
|--|------------------|
| | + ou - 5 % |
| | + ou - 5 à 10 % |
| | + ou - 10 à 20 % |

(1) Source INSEE : La population active occupée est la population ayant un emploi. Elle est recensée sur lieu de résidence.

(2) Source INSEE : l'indicateur "emploi total" correspond au nombre d'emploi total salarié et non salarié sur une commune. Il est recensé sur le lieu de travail

(4) Source unedic-assedic, fichier de la statistique annuelle des établissements affiliés : cet indicateur représente le nombre d'emploi salarié industriel dans l'emploi salarié total.

Les données 2005 sont des données provisoires

| | Demandeurs d'emploi total 30/09/06 | première formule | | Nouvelle formule | | bas revenu CAF | | RMI CAF | | RMI CAF & MSA | |
|--------------------------|------------------------------------|------------------------------------|--|------------------------------------|--|---|---|-------------------------------|---|---|---|
| | | Indicateur de chômage (5) 30/09/06 | Evolution de l'indicateur de chômage (5) entre le 30/09/05 et le 30/09/06 (en pts) | Indicateur de chômage (6) 30/09/06 | Evolution de l'indicateur de chômage (6) entre le 30/09/05 et le 30/09/06 (en pts) | Nbtot d'allocataires à bas revenus (6) 2004 | Estimation de la part d'allocataires à bas revenus 2004 dans les ménages hors étudiants (7) | Nb d'allocataires du RMI 2004 | Estimation de la part d'allocataires du RMI 2004 dans ménages 25-59 ans (8) | Nb d'allocataires du RMI (CAF+MSA) 2004 | Estimation de la part d'allocataires du RMI 2004 dans ménages 25-59 ans (9) |
| Pays Rochefortais | 2 560 | 10,5 | -1,7 | 11,4 | -1,6 | 3 432 | 21,0 | 1 310 | 9,2 | 1 351 | 9,5 |
| CA Pays Rochefortais | 2 375 | 10,6 | -1,7 | 11,5 | -1,6 | 3 260 | 21,6 | 1 254 | 9,6 | 1 295 | 9,9 |
| Agglo Royan Atlantique | 2 583 | 10,3 | -1,6 | 11,1 | -1,5 | 3 567 | 20,8 | 1 405 | 9,9 | 1 497 | 10,5 |
| CA Pays Châtelleraudais | 2 172 | 9,3 | -1,6 | 9,8 | -1,5 | 3 318 | 22,1 | 1 678 | 12,9 | 1 699 | 13,1 |
| Haute-Saintonge | 2 043 | 7,6 | -1,1 | 8,2 | -1,1 | 2 806 | 17,2 | 901 | 6,5 | 1 096 | 7,9 |
| Bocage Bressuirais | 1 083 | 4,5 | -0,1 | 4,7 | -0,1 | 1 450 | 10,6 | 255 | 2,1 | 270 | 2,3 |
| Aunis | 2 147 | 9,2 | -0,8 | 9,7 | -0,7 | 2 168 | 15,6 | 753 | 6,2 | 798 | 6,5 |
| Vals de Saintonge | 1 787 | 8,5 | -0,7 | 9,0 | -0,6 | 2 460 | 18,5 | 914 | 8,0 | 1 020 | 9,0 |

(5) l'indicateur de chômage est le même que celui utilisé sur l'écran 2

(6) il s'agit du nombre d'allocataires de la CAF, hors étudiant et population de plus de 65 ans, ayant perçu au moins une prestation mensuelle CAF et dont les revenus avant impôts sont inférieurs au seuil de "bas revenu par unité de consommation" défini par l'INSEE.

(7) estimation obtenue en effectuant le rapport entre le nombre d'allocataires de la CAF (2004) et celui de ménages, hors étudiants, de moins de 65 ans (INSEE 1999)

(8) estimation obtenue en effectuant le rapport entre le nombre d'allocataires de la CAF (2004) et celui de ménages de moins de 25-59 ans (INSEE 1999)

(9) estimation obtenue en effectuant le rapport entre le nombre d'allocataires du RMI de la CAF et de la MSA et celui de ménages de 25 à 59 ans (INSEE 1999)