

Tableau de bord de l'emploi du Pays Rochefortais

-1er trimestre 2007-

Demandeurs d'emploi

31 mars 2007

	Effectif au 31 mars 2007				Evolution au 31 mars 2006-2007 (nb)				Evolution au 31 mars 2006-2007 (%)			
	total	jeunes	longue durée (sup 1 an)	femmes	total	jeunes	longue durée (sup 1 an)	femmes	total	jeunes	longue durée (sup 1 an)	femmes
Commune Tonnay-Charente	244	69	83	117	-82	9	-38	-55	-25,2	15,0	-31,4	-32,0
Rochefort	1 261	278	371	619	-197	-34	-146	-122	-13,5	-10,9	-28,2	-16,5
canton Rochefort Nord	279	42	91	144	-49	-16	-39	-29	-14,9	-27,6	-30,0	-16,8
canton St-Agnant	398	80	122	218	-38	4	-31	-20	-8,7	5,3	-20,3	-8,4
canton Tonnay-Charente*	402	107	146	204	-123	1	-52	-74	-23,4	0,9	-26,3	-26,6
Pays Rochefortais	2 340	507	730	1 185	-407	-45	-268	-245	-14,8	-8,2	-26,9	-17,1
Charente-Maritime	19 955	4 182	5 944	10 307	-2 838	-357	-1 886	-1 405	-12,5	-7,9	-24,1	-12,0
Poitou-Charentes	50 229	11 125	15 278	25 936	-7 606	-1 338	-4 085	-3 921	-13,2	-10,7	-21,1	-13,1
France	2 037 046	ND	573 934	980 908	-247 364	ND	-135 406	-115 158	-10,8	ND	-19,1	-10,5

source : DRTEFP 2007 ; Traitements IAAT

*hors commune de Genouillé

Evolution des demandeurs d'emploi
entre le 31 mars 2006 et le 31 mars 2007

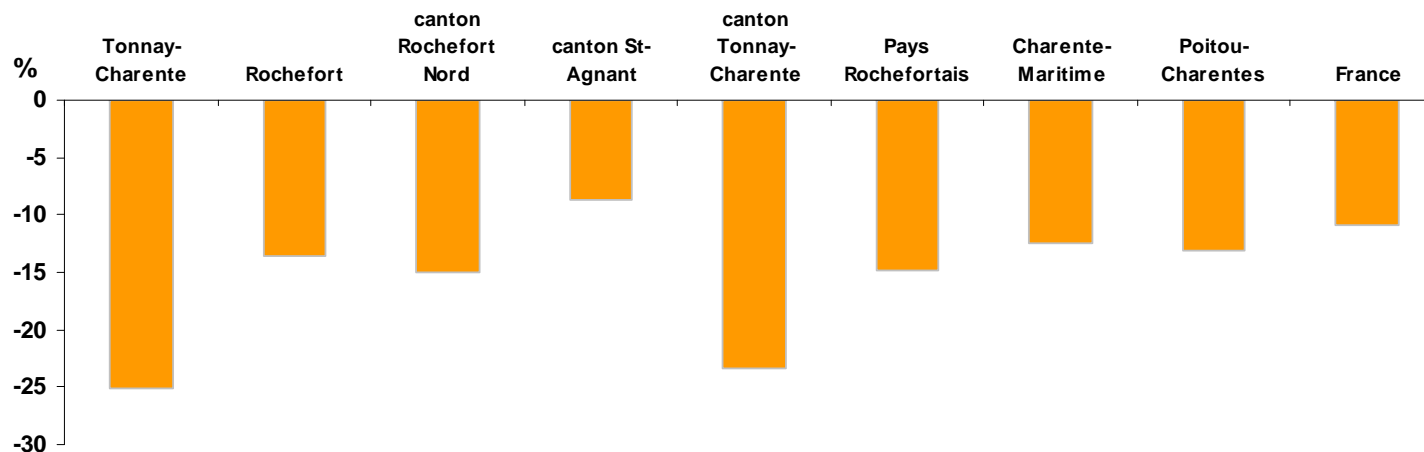

Les demandeurs d'emploi sont les demandeurs d'emploi immédiatement disponibles à la recherche d'un CDI à temps plein (en données brutes).

Les jeunes sont des demandeurs d'emploi de moins de 26 ans. Cette donnée n'est pas disponible au niveau national.

Évolution du nombre de demandeurs d'emploi

31 mars 2003 – 31 mars 2007

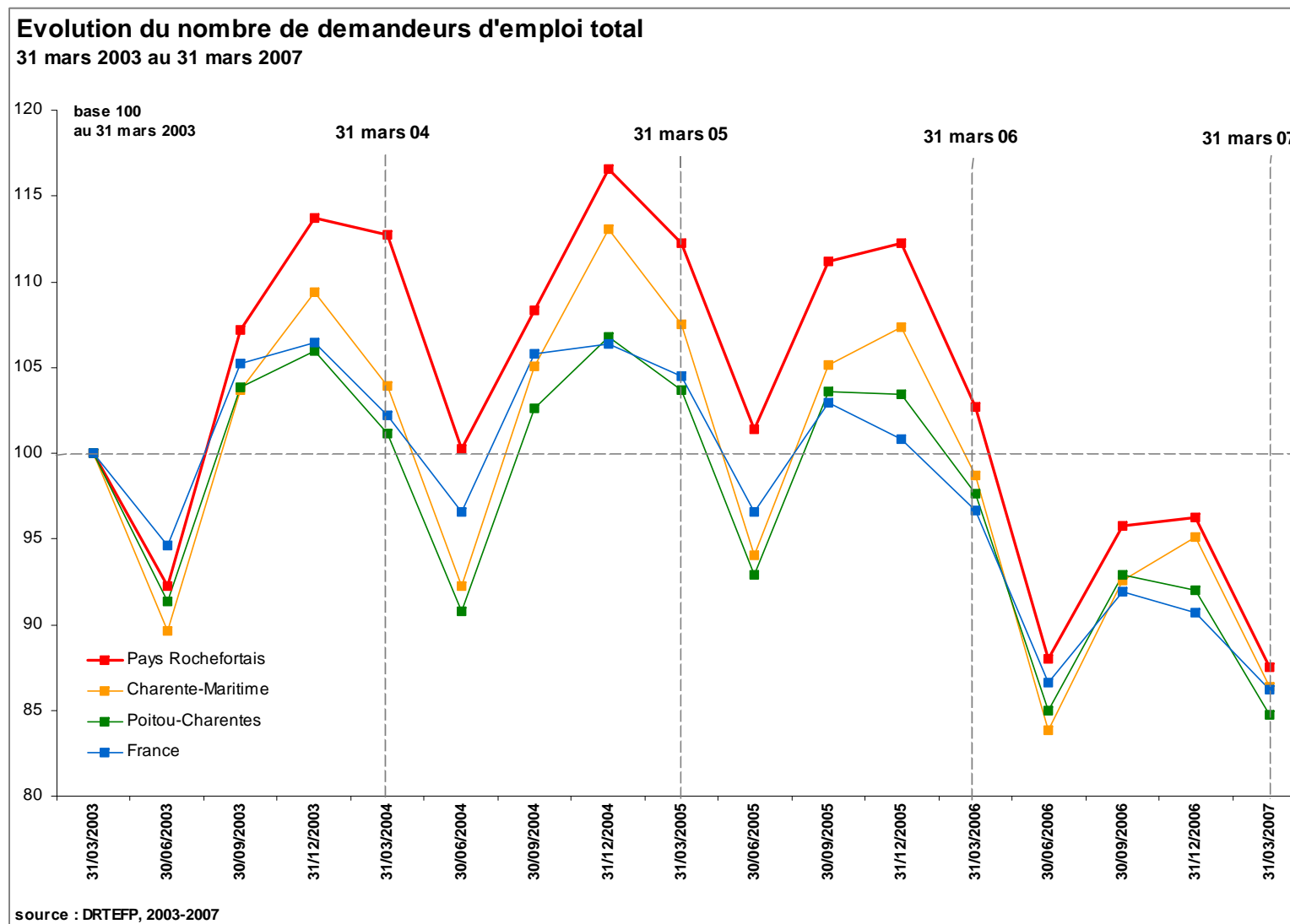

Les demandeurs d'emploi sont les demandeurs d'emploi immédiatement disponibles à la recherche d'un CDI à temps plein (en données brutes).

Niveau de formation des demandeurs d'emploi

au 31 mars 2007

	Effectif au 31 mars 2007							
	total	Niveau Bac + 3 et plus	Niveau Bac + 2	Niveau Bac	Niveau CAP ou BEP	Niveau 3ème (BEPC)	sans formation	Non renseigné
Commune Tonnay-Charente	244	9	20	38	124	21	30	nd
Rochefort	1 261	52	102	198	629	110	169	nd
canton Rochefort Nord	279	18	35	69	115	15	27	nd
canton St-Agnant	398	30	40	81	204	13	27	nd
canton Tonnay-Charente*	402	17	37	63	197	35	51	nd
Pays Rochefortais	2 340	117	214	411	1 145	173	274	6
Charente-Maritime	19 955	1 476	2 016	3 835	9 208	1 366	2 011	43
Poitou-Charentes	50 229	4 149	5 037	9 378	22 699	3 330	5 500	136

	Répartition au 31 mars 2007							
	total	Niveau Bac + 3 et plus	Niveau Bac + 2	Niveau Bac	Niveau CAP ou BEP	Niveau 3ème (BEPC)	sans formation	Non renseigné
Commune Tonnay-Charente	100	3,7	8,2	15,6	50,8	8,6	12,3	nd
Rochefort	100	4,1	8,1	15,7	49,9	8,7	13,4	nd
canton Rochefort Nord	100	6,5	12,5	24,7	41,2	5,4	9,7	nd
canton St-Agnant	100	7,5	10,1	20,4	51,3	3,3	6,8	nd
canton Tonnay-Charente*	100	4,2	9,2	15,7	49,0	8,7	12,7	nd
Pays Rochefortais	100	5,0	9,1	17,6	48,9	7,4	11,7	0,3
Charente-Maritime	100	7,4	10,1	19,2	46,1	6,8	10,1	0,2
Poitou-Charentes	100	8,3	10,0	18,7	45,2	6,6	10,9	0,3

*hors commune de Genouillé
nd = non diffusable

source : DRTEFP 2007 ; Traitements IAAT

Les demandeurs d'emploi sont les demandeurs d'emploi immédiatement disponibles à la recherche d'un CDI à temps plein.

Les niveaux de formation sont ceux déclarés par les demandeurs d'emploi au moment de leur inscription à l'ANPE.

Niveau de formation des demandeurs d'emploi au 31 mars 2007

Répartition des demandeurs d'emploi du Pays Rochefortais par
niveau de formation au 31 mars 2006 (%)

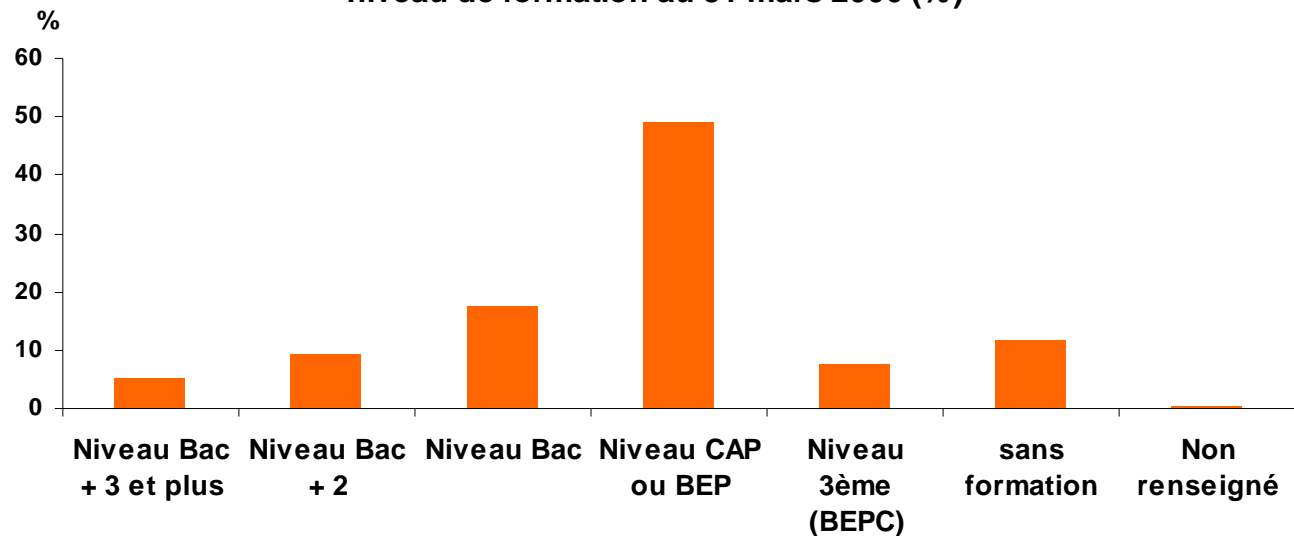

source : DRTEFP 2007 ; Traitements IAAT

*hors commune de Genouillé

nd = non diffusable

Les demandeurs d'emploi sont les demandeurs d'emploi immédiatement disponibles à la recherche d'un CDI à temps plein.

Les niveaux de formation sont ceux déclarés par les demandeurs d'emploi au moment de leur inscription à l'ANPE.

Évolution du niveau de formation des demandeurs d'emploi

31 mars 2006 - 31 mars 2007

	Evolution au 31 mars 2006-2007 (nombre)							
	total	Niveau Bac + 3 et plus	Niveau Bac + 2	Niveau Bac	Niveau CAP ou BEP	Niveau 3ème (BEPC)	sans formation	Non renseigné
Commune Tonnay-Charente	-82	-11	-4	-8	-45	-3	-12	nd
Rochefort	-197	-12	0	-38	-88	-23	-31	nd
canton Rochefort Nord	-49	-3	-18	10	-35	-2	2	nd
canton St-Agnant	-38	-7	2	-2	-3	-14	-14	nd
canton Tonnay-Charente*	-123	-14	-4	-16	-62	-7	-18	nd
Pays Rochefortais	-407	-36	-20	-46	-188	-46	-61	-10
Charente-Maritime	-2838	-204	-216	-397	-1319	-267	-355	-80
Poitou-Charentes	-7606	-460	-682	-1173	-3524	-562	-848	-357

	Evolution au 31 mars 2006-2007 (%)							
	total	Niveau Bac + 3 et plus	Niveau Bac + 2	Niveau Bac	Niveau CAP ou BEP	Niveau 3ème (BEPC)	sans formation	Non renseigné
Commune Tonnay-Charente	-25,2	-55,0	-16,7	-17,4	-26,6	-12,5	-28,6	nd
Rochefort	-13,5	-18,8	0,0	-16,1	-12,3	-17,3	-15,5	nd
canton Rochefort Nord	-14,9	-14,3	-34,0	16,9	-23,3	-11,8	8,0	nd
canton St-Agnant	-8,7	-18,9	5,3	-2,4	-1,4	-51,9	-34,1	nd
canton Tonnay-Charente*	-23,4	-45,2	-9,8	-20,3	-23,9	-16,7	-26,1	nd
Pays Rochefortais	-14,8	-23,5	-8,5	-10,1	-14,1	-21,0	-18,2	-62,5
Charente-Maritime	-12,5	-12,1	-9,7	-9,4	-12,5	-16,4	-15,0	-65,0
Poitou-Charentes	-13,2	-10,0	-11,9	-11,1	-13,4	-14,4	-13,4	-72,4

*hors commune de Genouillé

nd = non diffusable

source : DRTEFP, 2006 et 2007 ; Traitements IAAT

Les demandeurs d'emploi sont les demandeurs d'emploi immédiatement disponibles à la recherche d'un CDI à temps plein (en données brutes).

Les niveaux de formation sont ceux déclarés par les demandeurs d'emploi au moment de leur inscription à l'ANPE.

Niveau de formation des demandeurs d'emploi par classe d'âges au 31 mars 2007

Demandeurs d'emploi de moins de 26 ans

Effectif des moins de 26 ans au 31 mars 2007								
	Total moins de 26 ans	Niveau Bac + 3 et plus	Niveau Bac + 2	Niveau Bac	Niveau CAP ou BEP	Niveau 3ème (BEPC)	sans formation	Non renseigné
Commune Tonnay-Charente	69	nd	6	10	36	9	6	nd
Rochefort	278	6	19	51	140	32	29	nd
canton Rochefort Nord	42	nd	5	11	18	6,0	nd	nd
canton St-Agnant	80	5	8	18	44	nd	nd	nd
canton Tonnay-Charente*	107	nd	8	21	54	11	11	nd
Pays Rochefortais	507	13	40	101	256	51	42	nd
Charente-Maritime	4 182	151	349	905	2 148	365	234	30
Poitou-Charentes	11 125	475	1 048	2 496	5 461	931	617	97

Répartition des moins de 26 ans au 31 mars 2007								
	Total moins de 26 ans	Niveau Bac + 3 et plus	Niveau Bac + 2	Niveau Bac	Niveau CAP ou BEP	Niveau 3ème (BEPC)	sans formation	Non renseigné
Commune Tonnay-Charente	100,0	nd	8,7	14,5	52,2	13,0	8,7	nd
Rochefort	100,0	2,2	6,8	18,3	50,4	11,5	10,4	0,4
canton Rochefort Nord	100,0	nd	11,9	26,2	42,9	14,3	nd	nd
canton St-Agnant	100,0	6,3	10,0	22,5	55,0	nd	nd	nd
canton Tonnay-Charente*	100,0	nd	7,5	19,6	50,5	10,3	10,3	nd
Pays Rochefortais	100,0	2,6	7,9	19,9	50,5	10,1	8,3	nd
Charente-Maritime	100,0	3,6	8,3	21,6	51,4	8,7	5,6	0,7
Poitou-Charentes	100,0	4,3	9,4	22,4	49,1	8,4	5,5	0,9

*hors commune de Genouillé

nd = non diffusable

source : DRTEFP 2007 ; Traitements IAAT

Les demandeurs d'emploi sont les demandeurs d'emploi immédiatement disponibles à la recherche d'un CDI à temps plein (en données brutes).

Les niveaux de formation sont ceux déclarés par les demandeurs d'emploi au moment de leur inscription à l'ANPE.

Niveau de formation des demandeurs d'emploi par classe d'âges au 31 mars 2007

Demandeurs d'emploi de 50 ans et plus

Effectif des 50 ans et plus au 31 mars 2007								
	Total plus de 50 ans	Niveau Bac + 3 et plus	Niveau Bac + 2	Niveau Bac	Niveau CAP ou BEP	Niveau 3ème (BEPC)	sans formation	Non renseigné
Commune Tonnay-Charente	45	nd	nd	5	22	5	9	0
Rochefort	205	5	13	27	96	12	52	0
canton Rochefort Nord	64	5	5	13	25	nd	13	0
canton St-Agnant	67	nd	5,0	11	34	nd	13	0
canton Tonnay-Charente*	78	nd	5	13	34	8	15	0
Pays Rochefortais	414	14	28	64	189	26	93	0
Charente-Maritime	3 483	222	269	592	1 362	284	753	nd
Poitou-Charentes	8 014	520	542	1 192	3 153	598	2 004	5

Répartition des 50 ans et plus au 31 mars 2007								
	Total plus de 50 ans	Niveau Bac + 3 et plus	Niveau Bac + 2	Niveau Bac	Niveau CAP ou BEP	Niveau 3ème (BEPC)	sans formation	Non renseigné
Commune Tonnay-Charente	100,0	nd	nd	11,1	48,9	11,1	20,0	0,0
Rochefort	100,0	2,4	6,3	13,2	46,8	5,9	25,4	0,0
canton Rochefort Nord	100,0	7,8	7,8	20,3	39,1	nd	20,3	0,0
canton St-Agnant	100,0	nd	7,5	16,4	50,7	nd	19,4	0,0
canton Tonnay-Charente*	100,0	nd	6,4	16,7	43,6	10,3	19,2	0,0
Pays Rochefortais	100,0	3,4	6,8	15,5	45,7	6,3	22,5	0,0
Charente-Maritime	100,0	6,4	7,7	17,0	39,1	8,2	21,6	nd
Poitou-Charentes	100,0	6,5	6,8	14,9	39,3	7,5	25,0	0,1

*hors commune de Genouillé
nd = non diffusable

source : DRTEFP 2007 ; Traitements IAAT

Les demandeurs d'emploi sont les demandeurs d'emploi immédiatement disponibles à la recherche d'un CDI à temps plein (en données brutes).

Les niveaux de formation sont ceux déclarés par les demandeurs d'emploi au moment de leur inscription à l'ANPE.

Taux de chômage

	au 31 mars 2007*	au 31 mars 2006*
Charente-Maritime	9,1	10,5
Poitou-Charentes	7,7	9,0
France	8,3	9,5

Source : Insee-Données provisoires

* : Du fait du report du calage national annuel sur les résultats de l'enquête emploi à l'automne 2007, les séries de chômage BIT publiées sont provisoires.

En 2006 et 2007, ces séries traduisent essentiellement les variations du nombre de demandeurs d'emploi en fin de mois de catégorie 1, 2 et 3 hors activité réduite inscrits à l'ANPE.

Le **taux de chômage**, utilisé ici reprend la définition officielle du Ministère de l'emploi.

Pour en savoir plus sur le site Internet de l'INSEE

http://www.insee.fr/fr/region/tabcomp/methotxc_hom.pdf

Indicateur de chômage

	au 31 mars 2007*	au 31 mars 2006*
Commune Tonnay-Charente	9,4	12,2
Rochefort	12,7	14,4
canton Rochefort Nord	8,0	9,3
canton St-Agnant	9,2	9,9
canton Tonnay-Charente*	8,8	11,2
Pays Rochefortais	10,5	12,1
Charente-Maritime	9,1	10,2
Poitou-Charentes	7,5	8,5
France	8,1	9,0

source : INSEE-DRTEFP, 2006 et 2007 ; Traitements IAAT

*hors commune de Genouillé

** les demandeurs d'emploi sont les demandeurs d'emploi immédiatement disponibles à la recherche d'un CDI à temps plein.

Indicateur de chômage

$$= \frac{\text{nb de demandeurs d'emploi (31.03.07)**}}{\text{nb de demandeurs d'emploi + population active occupée (31.03.07) (1999)}}$$

Évolution de l'indicateur de chômage

Mars 2002 à mars 2007

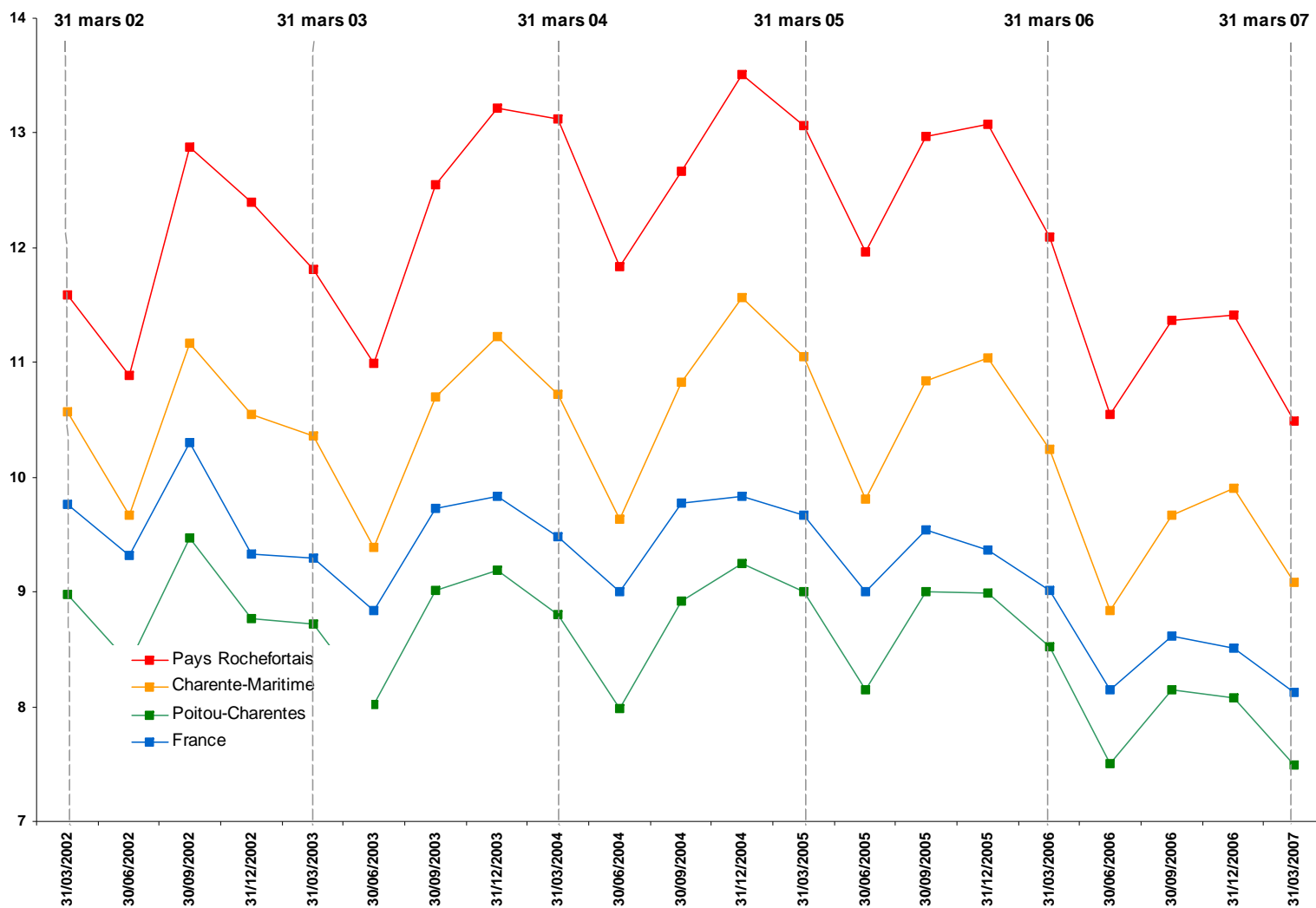

source : INSEE-DRTEFP, 2002 et 2007 ; Traitements IAAT

© IAAT 2007

$$\text{Indicateur de chômage au 31 mars 2007} = \frac{\text{nb de demandeurs d'emploi (31.03.07)**}}{\text{nb de demandeurs d'emploi + population active occupée (31.03.07) (1999)}}$$

** les demandeurs d'emploi sont les demandeurs d'emploi immédiatement disponibles à la recherche d'un CDI à temps plein.

Données sociales :

Allocataires Bas revenu et RMI (CAF)

pas de changement par rapport au tbepr précédent

	Bas Revenu 2005			RMI 2005		
	Nombre total d'allocataires à bas revenus** (CAF)	Nombre de ménages dont la personne de référence a moins de 65 ans, hors étudiants (INSEE 1999)	Estimation de la part d'allocataires à bas revenus dans le total des ménages hors étudiants*** (CAF)	Nombre d'allocataires du RMI (CAF)	Nombre de ménages dont la personne de référence a entre 25 et 59 ans (INSEE 1999)	Estimation de la part d'allocataires du RMI 2004 dans les ménages de 25-59 ans****
Commune Tonnay-Charente	277	1 788	15,5	104	1 556	6,7
Rochefort	2 141	7 943	27,0	950	6 889	13,8
Canton Rochefort Nord	301	2 406	12,5	121	2 051	5,9
Canton St-Agnant	330	2 984	11,1	107	2 598	4,1
Canton Tonnay-Charente*	473	3 020	15,7	174	2 647	6,6
Pays Rochefortais	3 232	16 353	19,8	1 349	14 185	9,5
Charente-Maritime	27 229	153 868	17,7	11 103	132 613	8,4
Poitou-Charentes	72 396	452 541	16,0	28 255	393 207	7,2
France	NR	NR	NR	1 111 374	14 860 829	7,5

source : Caisses d'Allocations Familiales de Poitou-Charentes

* ce canton comprend la commune de Genouillé, absente du Pays Rochefortais et de la Communauté d'agglomération du Pays Rochefortais.

** il s'agit du nombre d'allocataires de la CAF, hors étudiant et population de plus de 65 ans, ayant perçu au moins une prestation mensuelle CAF et dont les revenus avant impôts sont inférieurs au seuil de "bas revenu par unité de consommation" défini par l'INSEE.

En 2005, le seuil de bas revenu est de 738,86 euros

(Tous les calculs concernant les revenus se font à partir de données mensualisées).

*** estimation obtenue en effectuant le rapport entre le nombre d'allocataires de bas revenus et celui de ménages, hors étudiants, de moins de 65 ans (INSEE 1999)

**** estimation obtenue en effectuant le rapport entre le nombre d'allocataires du RMI et celui de ménages de 25 à 59 ans (INSEE 1999)

Suivi des mesures du PCS

au 30 avril 2007

ALE	CIE Objectif annuel	CIE Réalisation	CIE % de réalisation	CAE Objectif 4 1er mois	CAE réalisation	CAE % de réalisation	CA objectif 4 1er mois	dont CA public état réalisation	CA Public état % de réalisation	CAE + CA public état total réalisation	CA + CAE public état % de réalisation
ROCHEFORT	67	70	104,5%	155	210	135,5%	78	15	19,2%	225	96,6%
SAINTES	67	33	49,3%	157	189	120,4%	79	9	11,4%	198	83,9%
ROYAN	66	53	80,3%	155	161	103,9%	77	15	19,5%	176	75,9%
ST JEAN	40	20	50,0%	93	120	129,0%	46	7	15,2%	127	91,4%
JONZAC	40	23	57,5%	95	153	161,1%	47	23	48,9%	176	123,9%
OLERON	20	14	70,0%	47	40	85,1%	24	1	4,2%	41	57,7%
LA ROCHELLE	194	132	68,0%	454	449	98,9%	227	16	7,0%	465	68,3%
BEL AIR	56	31	55,4%								
VILLENEUVE	74	62	83,8%								
JOFFRE	64	39	60,9%								
DEPARTEMENT	494	345	69,8%	1156	1322	114,4%	578	86	14,9%	1408	81,2%

DTAS	CI-RMA objectif annuel	CIRMA public RMI réalisation	CIRMA - autres publics réalisation	CIRMA total tout public	CIRMA % de réalisation	CA -public RMI réalisation	Total CIRMA et Ct d'avenir Public RMI
Pays Rochefortais		25	3	28		9	37
Saintonge Romane		22	6	28		19	47
Vals de saintonge		18	3	21		12	33
Pays de haute Saintonge		48	8	56		38	94
Royan Oleron Marennes		66	19	85		30	115
La Rochelle Ré		91	16	107		55	162
Pays d'Aunis		26	8	34		9	43
DEPARTEMENT		296	63	359		172	531

REALISATION CUMULEE ANNUELLE DEPARTEMENT	CIE	CIRMA	CA	CAE	CA + CAE
	345	359	258	1322	1580

Source : Délégation Départementale ANPE - Charente-Maritime

Métiers où les offres d'emploi sont les plus nombreuses

Pays Rochefortais

L'ensemble des offres par métier surligné représente 76 % des offres d'emploi enregistrées au 2nd semestre 2006.

	2 nd semestre 2006				2 nd semestre 2005				Evolution (nombre)	Evolution (%)
	Total des offres	emploi durable	emploi temporaire	emploi occasionnel	Total des offres	emploi durable	emploi temporaire	emploi occasionnel		
Pers. BTP et extraction	150	42	94	14	160	45	114	1	-10	-6,3
Pers. Distribution et de la vente	145	103	35	7	135	82	48	5	10	7,4
Pers. Services aux personnes et à la collectivité	139	54	84	1	196	68	123	5	-57	-29,1
Pers. de la Méca., électricité et électronique	122	26	94	2	115	21	93	1	7	6,1
Pers. Transport et logistique	96	43	47	6	70	21	44	5	26	37,1
Pers. Services adm. et commerciaux	88	60	27	1	124	34	88	2	-36	-29,0
Pers. Industrie l'hôtelière	85	39	43	3	92	45	40	7	-7	-7,6
Prof. Intervention soc., Dév. local et de l'emploi	54	24	27	3	59	31	25	3	-5	-8,5
Profes. Santé (paramédicales)	24	18	6	0	21	14	7	0	3	14,3
Prof. Formation initiale et de la formation continue	23	14	7	2	5	3	2	0	18	360,0
Pers. Type artisanal	22	9	13	0	53	16	37	0	-31	-58,5
Techniciens industriels	22	12	10	0	19	9	10	0	3	15,8
Ag. maîtrise, techn., cadres techn. hors industries	21	13	7	1	30	23	7	0	-9	-30,0
Cadres commerciaux	19	14	4	1	7	6	1	0	12	171,4
Cadres adm. et prof. de l'info. et de la com.	18	12	6	0	16	9	7	0	2	12,5
Personnel Agriculture et pêche	17	12	3	2	35	7	28	0	-18	-51,4
Professionnels Arts et du spectacle	16	5	1	10	11	6	5	0	5	45,5
Cadres techniques de l'industrie	11	7	4	0	7	3	4	0	4	57,1
Pers. Industries de process	11	1	10	0	14	9	3	2	-3	-21,4
Maîtrise industrielle	3	3	0	0	0	0	0	0	3	
Prof. Santé (médicales)	2	2	0	0	1	1	0	0	1	100,0
Pers. Autres industries	0	0	0	0	2	0	2	0	-2	-100,0
Total des offres (métiers)	1 088	513	522	53	1 172	453	688	31	-84	-7,2

source DRTEFP-ANPE, 2nd semestre 2005 et 2006, traitements IAAT

Les offres sont classées selon la durée de l'offre d'emploi :

- . plus de 6 mois pour un emploi durable
- . de 1 à 6 mois pour un emploi temporaire
- . de moins d'un mois pour un emploi occasionnel (saisonnier).

Détail des métiers où les offres d'emploi sont les plus nombreuses (au moins 15 offres enregistrées)

Pays Rochefortais

L'ensemble des offres par métier surligné représente 76 % des offres d'emploi enregistrées au 2nd semestre 2006.

	Total des offres 2 nd semestre 2006	Total des offres 2 nd semestre 2005	Evolution (nombre)	Evolution (%)
Pers. BTP et extraction	150	160	-10	-6,3
Personnel du gros œuvre et des travaux publics	81	79	2	2,5
Personnel du second œuvre	69	81	-12	-14,8
Pers. Distribution et de la vente	145	135	10	7,4
Personnel de la vente	113	87	26	29,9
Personnel de la distribution	20	21	-1	-4,8
Pers. Services aux personnes et à la collectivité	139	196	-57	-29,1
Services aux personnes	72	139	-67	-48,2
Services aux entreprises et aux collectivités	66	35	31	88,6
Pers. de la Méca., électricité et électronique	122	115	7	6,1
Construction mécanique et du travail des métaux	91	73	18	24,7
Personnel d'entretien, maintenance	27	37	-10	-27,0
Pers. Transport et logistique	96	70	26	37,1
Conducteurs d'engins de transport terrestre	48	41	7	17,1
Personnel de logistique	29	16	13	81,3
Conducteurs d'engins de manœuvre, de génie civil et agricole	19	13	6	46,2
Pers. Services adm. et commerciaux	88	124	-36	-29,0
Services administratifs	84	113	-29	-25,7
Pers. Industrie l'hôtelière	85	92	-7	-7,6
Personnel de la restauration	78	84	-6	-7,1
Professionnels de l'intervention sociale et culturelle	51	57	-6	-10,5
Soins paramédicaux	21	16	5	31,3
Agents de maîtrise, techniciens et ingénieurs du BTP et de l'extraction	20	26	-6	-23,1
Professionnels de la formation initiale	18	1	17	1700,0
Professionnels du spectacle	16	8	8	100,0
Techniciens d'installation, maintenance	15	17	-2	-11,8
Total des offres (métiers)	1 088	1 172	-84	-7,2

source DRTEFP-ANPE, 2nd semestre 2005 et 2006, traitements IAAT

Métiers sous tension

2nd semestre 2006

pas de changement par rapport au tbepr précédent

Pays Rochefortais

Télévendeur
Agent d'usinage des métaux
Agent de sécurité et de surveillance
Opérateur-règleur sur machine-outil
Conducteur de transport de marchandises (réseau routier)
Educateur-intervenant éducatif

Poitou-Charentes

Aide agricole saisonnier
Télévendeur
Arboriculteur-viticulteur
Nettoyeur de locaux et de surfaces
Ouvrier de la maçonnerie
Conducteur de transport de marchandises (réseau routier)
Animateur généraliste de loisirs

Charente-Maritime

Arboriculteur-viticulteur
Télévendeur
Aide agricole saisonnier
Aquaculteur
Conducteur de transport de marchandises (réseau routier)
Ouvrier de la maçonnerie
Animateur généraliste de loisirs

Rapport offre d'emploi enregistrée sur demande d'emploi enregistrée

supérieur à 3
entre 1 et 3
entre 0,66 et 1

source DRTEFP-ANPE, 2nd semestre 2005 et 2006, traitements IAAT

Les métiers retenus sont les métiers qui remplissent les 2 conditions suivantes :

- . le ratio Offres d'emploi enregistrées /Demandes d'emploi enregistrées est supérieur à 0,66
- . le nombre d'offres pour chaque métier représente 1,5 % du nombre total d'offres enregistrées sur l'espace d'analyse.

(soit pour le 2nd semestre 2006, au moins 16 offres pour le Pays Rochefortais, 214 pour la Charente-Maritime et 650 pour le Poitou-Ch).

La méthode utilisée s'est inspirée des travaux effectués au plan national et régional.

Le ratio Offre/Demande détermine le potentiel de recrutement des entreprises. Le seuil retenu (0,66) est défini dans le cadre des travaux de la DR ANPE de Pays de la Loire, au delà duquel les métiers sont dits de très tendus à sensibles. Lorsque le ratio est de 0,66, il faut lire : pour 66 offres on compte 100 demandes. Plus le ratio est élevé, plus le métier est tendu.

Créations d'entreprises ex-nihilo* : du 1er mars au 31 mai 2007

activités	sous-activités	Nombre d'entreprises	Emplois salariés créés**
production et commerce alimentaire	viande	3	
	commerce de détail de poissons, crustacés et mollusques	2	
	cuisson et vente de produits de boulangerie	1	4
	pêche en mer professionnelle	1	
	commerce de détail sur éventaires et marchés (fruits et légumes)	1	
	commerce de détail sur éventaires et marchés (plats cuisinés)	1	
	commerce de détail sur éventaires et marchés (produits alimentaire africains)	1	
	commerce de détail sur éventaires et marchés (crèmerie, fromagerie)	1	
	alimentation autre que viande	1	
	total activité	12	4
	<i>dont entreprises saisonnières***</i>	3	
production et commerce (hors alimentaire)	commerce de détail (textile, habillement, accessoire)	7	1
	commerce de détail sur éventaires et marchés (bijou, maroquinerie, accessoire de mode, lingerie)	4	
	achat et vente de véhicules neufs et d'occasion	2	
	commerce de détail (quincaillerie/ bricolage)	2	
	travail des métaux	2	
	commerce de détail (modèles couture et broderie)	1	
	commerce de détail spécialisé (produit bio et bien-être)	1	
	commerce de détail (art de la table, linge de maison)	1	
	commerce de détail (informatique)	1	
	commerce de détail (meubles et décoration)	1	1
	commerce de gros (matériaux de construction)	1	5
	commerce de gros (produits métalliques)	1	
	édition et diffusion d'œuvre culturelle	1	
	fabrications d'article divers	1	
	matériaux de construction, céramique, verre, chimie	1	
	papier, imprimerie, arts graphiques	1	
	commerce de gros (négoce de produits & matériaux)	1	
commerce de gros (produits capillaires, cosmétiques, etc.)	1	1	
	total activité	30	8
	<i>dont entreprises saisonnières***</i>	2	
construction	aménagement, finitions	4	
	couverture, plomberie, chauffage	4	
	maçonnerie	4	2
	installation électrique	1	
	menuiserie, serrurerie	1	
	total activité	14	2
services	activité récréatives	1	
	immobilier (marchand de biens, promotion immobilière de logement, location de meubles professionnels)	5	
	restauration	4	
	services	4	
	services à la personne	3	2
	réparations	2	
	gestion du personnel	1	
	production de film	1	
	promenades en mer /croisière	1	
	prestations administratives, comptables et techniques	1	
		total activité	23
	<i>dont entreprises saisonnières***</i>	4	
	Total	79	16

*Les créations ex-nihilo sont les entreprises supplémentaires nouvelles. En effet, dans le nombre de création d'entreprises, sont généralement comptées toutes celles qui changent soit de gérant, soit d'activité, etc. De même, le nombre de radiations ne signifie pas que toutes ont disparues, certaines sont reprises. Chaque colonne représente les données des entreprises immatriculées auprès de l'une ou l'autre des Chambres (répertoire du commerce seulement, répertoire des métiers seulement) mais également les entreprises immatriculées auprès de l'une et l'autre des Chambres (les double-immatriculations ne sont comptabilisées qu'une seule fois).

** : hors Chambre des Métiers

Le nombre d'emplois salariés créés est une donnée déclarative et partielle

*** : hors chambre des métiers

Source : CCIRS et Chambre des métiers et de l'artisanat

Évolution du nombre de créations d'entreprises ex-nihilo

Production et commerce alimentaire

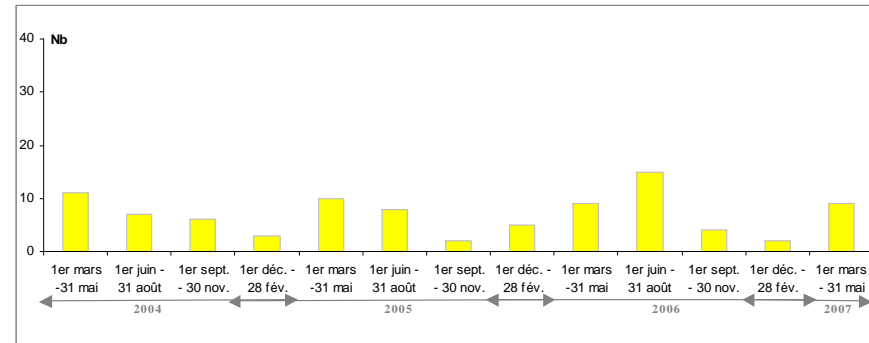

Production et commerce hors alimentaire

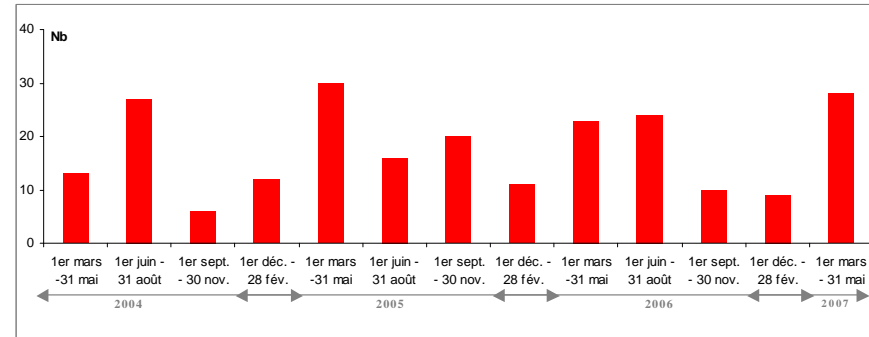

Construction

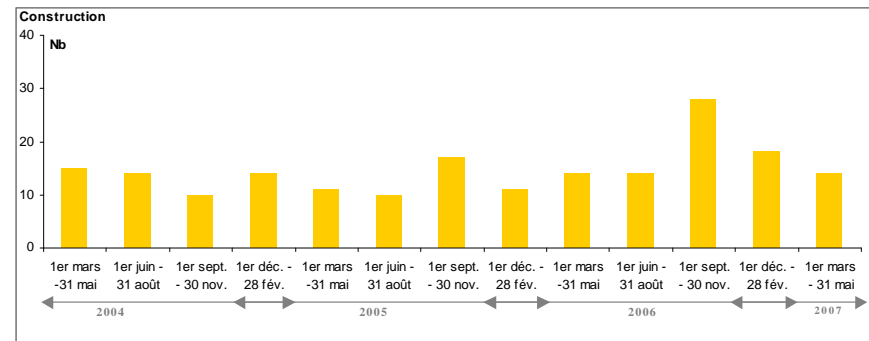

Services

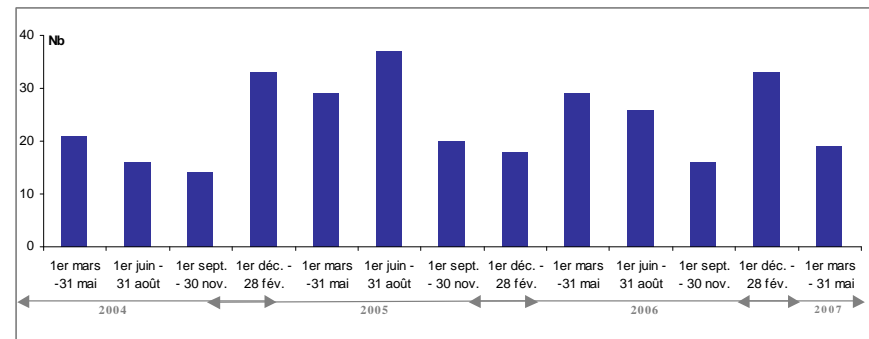

*Les créations ex-nihilo sont les entreprises supplémentaires nouvelles. En effet, dans le nombre de création d'entreprises, sont généralement comptées toutes celles qui changent soit de gérant, soit d'activité, etc. De même, le nombre de radiations ne signifie pas que toutes ont disparues, certaines sont reprises. Chaque colonne représente les données des entreprises immatriculées auprès de l'une ou l'autre des Chambres (répertoire du commerce seulement, répertoire des métiers seulement) mais également les entreprises immatriculées auprès de l'une et l'autre des Chambres (les double-immatriculations ne sont comptabilisées qu'une seule fois).

** : hors Chambre des Métiers

Le nombre d'emplois salariés créés est une donnée déclarative et partielle

*** : hors chambre des métiers

source : CCIRS et Chambre des Métiers et de l'artisanat

Mouvements d'entreprises

du 1er mars au 31 mai 2007

Activités	Nombre d'immatriculations	Nombre de radiations	Solde* immatriculations-radiations	Nombre d'emplois créés**	Nombre d'emplois supprimés**	Solde emploi créés-emplois supprimés**
Production et commerce alimentaire	12	10	2	4	3	1
Production et commerce (hors alimentaire)	30	18	12	23	26	-3
Construction	16	7	9	2	50	-48
Services	29	17	12	12	7	5
Total	87	52	35	41	86	-45

source : CCIRS et Chambre des Métiers

* : Le solde présente le rapport entre le nombre d'immatriculations d'entreprises et le nombre de radiations d'entreprises enregistrées au registre du commerce et des sociétés et au répertoire des métiers, hors double immatriculation.

Il ne prend pas en compte les immatriculations ou radiations saisonnières.

** : Le nombre d'emplois salariés créés ou supprimés est une donnée déclarative et partielle hors Chambre des Métiers

Bilan annuel 2006

pas de changement par rapport au tbepr précédent

Créations d'entreprises ex-nihilo*

activité	nombre d'entreprises	emplois salariés créés ***
production et commerce alimentaire	35	1
<i>dont saisonnier **</i>	6	0
production et commerce (hors alimentaire)	77	64
<i>dont saisonnier **</i>	8	0
construction	87	27
services	122	86
<i>dont saisonnier **</i>	9	4
supermarchés, hypermarchés, magasins	2	5
total	323	183

source : CCIRS et Chambre des Métiers

*Les créations ex-nihilo sont les entreprises supplémentaires nouvelles. En effet, dans le nombre de création d'entreprises, sont généralement comptées toutes celles qui changent soit de gérant, soit d'activité, etc. De même, le nombre de radiations ne signifie pas que toutes ont disparues, certaines sont reprises.

Chaque colonne représente les données des entreprises immatriculées auprès de l'une ou l'autre des Chambres (répertoire du commerce seulement, répertoire des métiers seulement) mais également les entreprises immatriculées auprès de l'une et l'autre des Chambres (les double-immatriculations ne sont comptabilisées qu'une seule fois).

** : hors Chambre des Métiers

*** : Le nombre d'emplois salariés créés est une donnée déclarative (donnée partielle).
hors Chambre des Métiers

Mouvements d'entreprises

activités	nombre d'immatriculations	nombre de radiations	solde * immatriculations- radiations	nombre d'emplois** créés	nombre d'emplois** supprimés	solde emplois** créés- emplois supprimés
production et commerce alimentaire	51	47	4	11	21	-10
production et commerce (hors alimentaire)	99	111	-12	242	360	-118
construction	92	30	62	39	18	21
services	164	125	39	108	198	-90
supermarchés, hypermarchés, magasins	4	1	3	12	3	9
total	410	314	96	412	600	-197

source : CCIRS et Chambre des Métiers

* : Le solde présente le rapport entre le nombre d'immatriculations d'entreprises et le nombre de radiations d'entreprises enregistrées au registre du commerce et des sociétés et au répertoire des métiers, hors double immatriculation.

** : hors Chambre des Métiers.

Le nombre d'emplois salariés créés ou supprimés est une donnée déclarative et partielle.

Stocks d'entreprises

	au 31/12/2006	au 31/12/2005	au 31/12/2004
production et commerce alimentaire	234	255	256
production et commerce (hors alimentaire)	627	617	579
construction	421	369	355
services	965	925	889
supermarchés, hypermarchés, magasins	18	13	15
Total	2 265	2 179	2 094

source : CCIRS et Chambre des Métiers

Taux de survie à 3 ans des entreprises

au 31/12/2005, des entreprises créées en 2002

	Nombre d'immatriculations en 2002	Taux de survie à 3 ans au 31/12/05
production et commerce alimentaire	43	48,8
production et commerce (hors alimentaire)	75	68
construction	35	60
services	113	61,9
supermarchés, hypermarchés, magasins	1	0
Total	267	61,0

source : CCIRS et Chambre des Métiers

$$\frac{\text{Nombre d'entreprise créées en 2002 et existant en 2005}}{\text{Nombre d'entreprise en 2002}} * 100$$

au 31/12/2006, des entreprises créées en 2003

	Nombre d'immatriculations en 2003	Taux de survie à 3 ans au 31/12/06
production et commerce alimentaire	37	54,1
production et commerce (hors alimentaire)	87	58,6
construction	35	74,3
services	122	63,9
supermarchés, hypermarchés, magasins	1	0
Total	282	62,1

source : CCIRS et Chambre des Métiers

$$\frac{\text{Nombre d'entreprise créées en 2003 et existant en 2006}}{\text{Nombre d'entreprise en 2003}} * 100$$

Comparaison du Pays Rochefortais avec les autres territoires : territoires les plus proches

Situation par rapport au Pays Rochefortais

	+ ou - 5 %
	+ ou - 5 à 10 %
	+ ou - 10 à 20 %

	INSEE 1999 (1)		ASSEDIC 1996-2006 (2)			
	Population active occupée 1999 (nb)	Emplois total 1999 (nb)	Emploi salarié total en 2006 (nb)	Part de l'emploi salarié dans l'industrie 2006 (%)	Evolution de la part de l'emploi salarié dans l'industrie entre 1996 et 2006 (en pts)	Evolution annuelle de l'emploi salarié dans l'industrie entre 1996 et 2006 (en %)
Pays Rochefortais	19 966	21 617	12 164	21,2	-8,5	-0,8
CA Pays Rochefortais	18 291	20 915	11 811	21,2	-8,7	-1,0
Agglo Royan Atlantique	20 607	20 853	13 204	9,8	-2,6	0,8
CA Pays Châtelleraudais	20 005	22 616	16 470	43,8	-6,4	0,2
Haute-Saintonge	22 894	20 794	9 430	25,6	-6,7	-0,1
Bocage Bressuirais	21 612	22 281	15 027	47,6	-7,0	-0,7
Aunis	19 981	12 687	7 388	29,4	-9,2	-0,3
Vals de Saintonge	17 965	15 840	7 277	25,8	-3,5	0,1

	Demandeurs d'emploi totaux 31/03/07 (nb)	Indicateur de chômage 31/03/07 (3)	Evolution de l'indicateur de chômage entre le 31/03/06 et le 31/03/07 (en pts)	Bas Revenu 2005 (CAF) (4)		RMI 2005 (CAF) (5)	
				Allocataires bas revenus 2005 (nb)	Estimation de la part d'allocataires à bas revenus 2005 dans les ménages hors étudiants	Allocataires du RMI 2005 (nb)	Estimation de la part d'allocataires du RMI 2005 dans ménages 25-59 ans (%)
Pays Rochefortais	2340,0	10,5	-1,6	3 232	19,8	1 349	9,5
CA Pays Rochefortais	2 165	10,6	-1,7	3 082	20,4	1 300	9,9
Agglo Royan Atlantique	2 560	11,1	-1,2	3 363	19,6	1 460	10,3
CA Pays Châtelleraudais	1 862	8,5	-2,1	3 249	21,6	1 738	13,4
Haute-Saintonge	1 809	7,3	-1,3	2 621	16,1	885	6,4
Bocage Bressuirais	964	4,2	-1,1	1 313	9,6	292	2,4
Aunis	1 985	9,0	-0,8	2 010	14,5	746	6,1
Vals de Saintonge	1 632	8,3	-0,8	2 248	16,9	895	7,9

(1) Source INSEE :

La population active occupée est la population ayant un emploi. Elle est recensée sur lieu de résidence.

L'indicateur "emploi total" correspond au nombre d'emploi total salarié et non salarié sur une commune. Il est recensé sur le lieu de travail

(2) Source unedic-assedic, fichier de la statistique annuelle des établissements affiliés : cet indicateur représente le nombre d'emploi salarié industriel dans l'emploi salarié total.

Les données 2005 sont des données provisoires

(3) Source : DRTEFP.

L'indicateur de chômage est calculé selon la formule suivante : nb de demandeurs d'emploi au 31.12.06 / (nb de demandeurs d'emploi au 31.12.06 + population active occupée 1999). Les demandeurs d'emploi sont les demandeurs d'emploi immédiatement disponibles à la recherche d'un CDI à temps plein

(4) Source : CAF de Poitou-Charentes.

Il s'agit du nombre d'allocataires de la CAF, hors étudiant et population de plus de 65 ans, ayant perçu au moins une prestation mensuelle CAF et dont les revenus avant impôts sont inférieurs au seuil de "bas revenu par unité de consommation" défini par l'INSEE. L'estimation est obtenue en effectuant le rapport entre le nombre d'allocataires de la CAF (2005) et celui de ménages, hors étudiants, de moins de 65 ans (INSEE 1999)

(5) Source : CAF de Poitou-Charentes.

L'estimation obtenue en effectuant le rapport entre le nombre d'allocataires de la CAF (2005) et celui de ménages de moins de 25-59 ans (INSEE, 99)