

Tableau de bord de l'emploi du Pays Rochefortais

-4ème trimestre 2008-

Demandeurs d'emploi

31 décembre 2008

	Effectif au 31 décembre 2008				Evolution au 31 décembre 2007-2008 (nb)				Evolution au 31 décembre 2007-2008 (%)			
	total	jeunes	longue durée (sup 1 an)	femmes	total	jeunes	longue durée (sup 1 an)	femmes	total	jeunes	longue durée (sup 1 an)	femmes
Commune Tonnay-Charente	339	105	73	181	82	35	1	55	31,9	50,0	1,4	43,7
Rochefort	1 342	350	310	577	140	79	1	-17	11,6	29,2	0,3	-2,9
canton Rochefort Nord	368	90	73	198	56	24	4	37	17,9	36,4	5,8	23,0
canton St-Agnant	476	109	99	229	64	23	-3	11	15,5	26,7	-2,9	5,0
canton Tonnay-Charente*	555	153	132	292	119	39	23	63	27,3	34,2	21,1	27,5
Pays Rochefortais	2 741	702	614	1 296	379	165	25	94	16,0	30,7	4,2	7,8
Charente-Maritime	22 691	5 547	5 299	11 241	2 790	1 046	226	905	14,0	23,2	4,5	8,8
Poitou-Charentes	57 883	14 965	14 231	28 474	7 733	2 569	1 013	2 562	15,4	20,7	7,7	9,9
France	2 169 957	ND	518 869	1 001 362	227 970	ND	16 523	61 357	11,7	ND	3,3	6,5

*hors commune de Genouillé

source : DRTEFP, 2007 et 2008 ; Traitements IAAT

**Evolution des demandeurs d'emploi
entre le 31 décembre 2007 et le 31 décembre 2008**

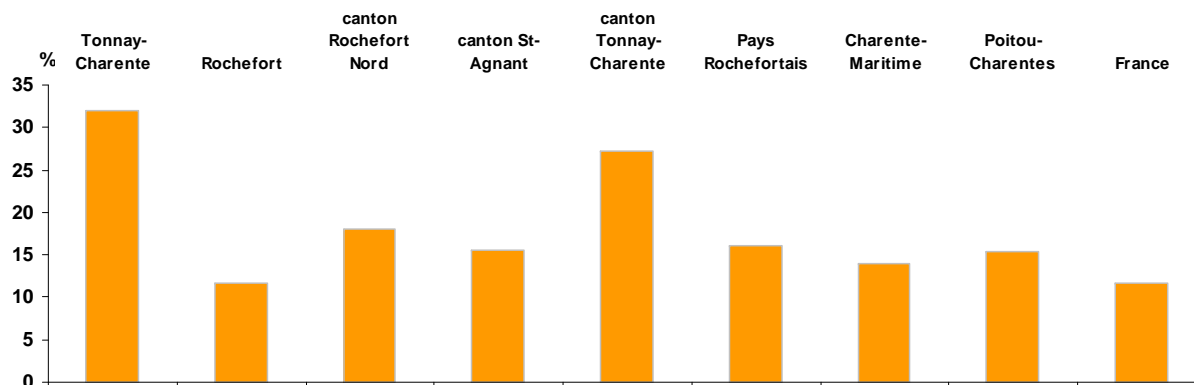

Les demandeurs d'emploi sont les demandeurs d'emploi immédiatement disponibles à la recherche d'un CDI à temps plein (en données brutes).
Les jeunes sont des demandeurs d'emploi de moins de 26 ans. Cette donnée n'est pas disponible au niveau national.

Évolution du nombre de demandeurs d'emploi

31 mars 2003 au 31 décembre 2008

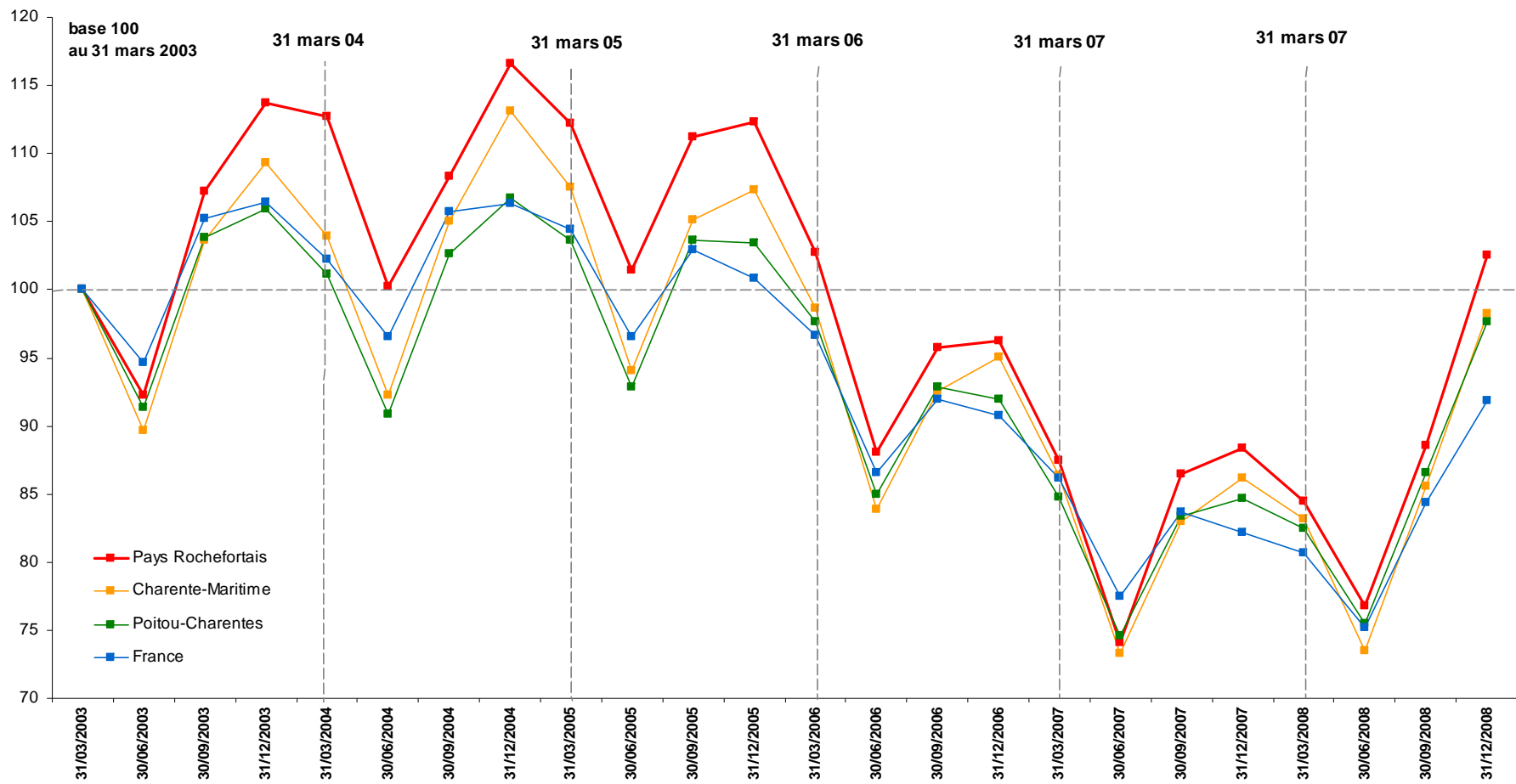

source : DRTEFP, 2003-2008

les demandeurs d'emploi sont les demandeurs immédiatement disponibles à la recherche d'un CDI à temps plein.

Niveau de formation des demandeurs d'emploi au 31 décembre 2008

	Effectif au 31 décembre 2008							
	total	Niveau Bac + 3 et plus	Niveau Bac + 2	Niveau Bac	Niveau CAP ou BEP	Niveau 3ème (BEPC)	sans formation	Non renseigné
Commune Tonnay-Charente	339	17	27	51	179	30	33	nd
Rochefort	1 342	68	120	202	671	106	173	nd
canton Rochefort Nord	368	27	47	69	175	23	25	nd
canton St-Agnant	476	32	56	92	238	29	29	nd
canton Tonnay-Charente*	555	29	44	89	291	41	59	nd
Pays Rochefortais	2 741	156	267	452	1 375	199	286	6
Charente-Maritime	22 691	1 738	2 337	4 279	10 729	1 551	2 009	48
Poitou-Charentes	57 883	4 785	5 894	10 711	27 074	3 800	5 505	114

	Répartition au 31 décembre 2008							
	total	Niveau Bac + 3 et plus	Niveau Bac + 2	Niveau Bac	Niveau CAP ou BEP	Niveau 3ème (BEPC)	sans formation	Non renseigné
Commune Tonnay-Charente	100,0	5,0	8,0	15,0	52,8	8,8	9,7	nd
Rochefort	100,0	5,1	8,9	15,1	50,0	7,9	12,9	nd
canton Rochefort Nord	100,0	7,3	12,8	18,8	47,6	6,3	6,8	nd
canton St-Agnant	100,0	6,7	11,8	19,3	50,0	6,1	6,1	nd
canton Tonnay-Charente*	100,0	5,2	7,9	16,0	52,4	7,4	10,6	nd
Pays Rochefortais	100,0	5,7	9,7	16,5	50,2	7,3	10,4	0,2
Charente-Maritime	100,0	7,7	10,3	18,9	47,3	6,8	8,9	0,2
Poitou-Charentes	100,0	8,3	10,2	18,5	46,8	6,6	9,5	0,2

*hors commune de Genouillé
nd = non diffusable

source : DRTEFP 2008 ; Traitements IAAT

Les demandeurs d'emploi sont les demandeurs d'emploi immédiatement disponibles à la recherche d'un CDI à temps plein (en données brutes).
Les niveaux de formation sont ceux déclarés par les demandeurs d'emploi au moment de leur inscription à l'ANPE.

Niveau de formation des demandeurs d'emploi au 31 décembre 2008

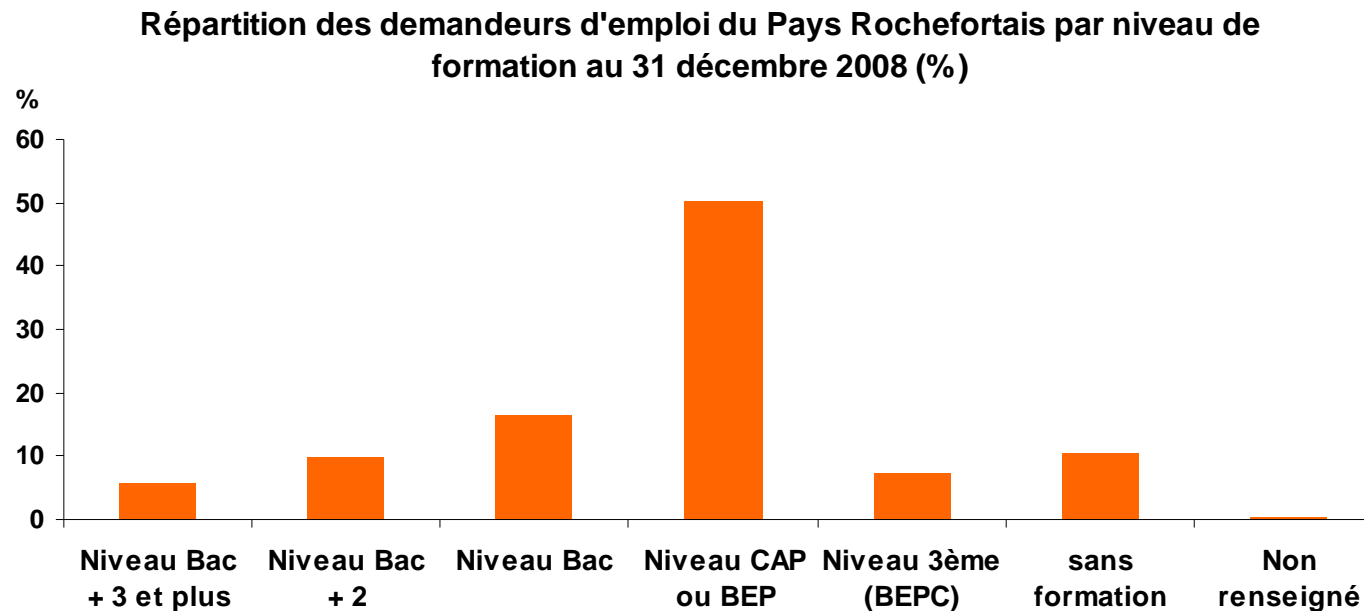

source : DRTEFP 2008 ; Traitements IAAT

*hors commune de Genouillé

nd = non diffusable

*Les demandeurs d'emploi sont les demandeurs d'emploi immédiatement disponibles à la recherche d'un CDI à temps plein (en données brutes).
Les niveaux de formation sont ceux déclarés par les demandeurs d'emploi au moment de leur inscription à l'ANPE.*

Évolution du niveau de formation des demandeurs d'emploi

31 décembre 2007 - 31 décembre 2008

Evolution au 31 décembre 2007-2008 (nombre)									
	total	Niveau Bac + 3 et plus	Niveau Bac + 2	Niveau Bac	Niveau CAP ou BEP	Niveau 3ème (BEPC)	sans formation	Non renseigné	
Commune Tonnay-Charente	82	-1	1	12	53	11	4	nd	
Rochefort	140	14	6	20	70	18	10	nd	
canton Rochefort Nord	56	-2	12	-5	46	5	-1	nd	
canton St-Agnant	64	0	16	6	38	1	4	nd	
canton Tonnay-Charente*	119	5	-6	20	82	9	7	nd	
Pays Rochefortais	379	17	28	41	236	33	20	4	
Charente-Maritime	2790	135	233	449	1603	254	86	30	
Poitou-Charentes	7733	464	670	1271	4424	590	281	33	

Evolution au 31 décembre 2007-2008 (%)									
	total	Niveau Bac + 3 et plus	Niveau Bac + 2	Niveau Bac	Niveau CAP ou BEP	Niveau 3ème (BEPC)	sans formation	Non renseigné	
Commune Tonnay-Charente	31,9	-5,6	3,8	30,8	42,1	57,9	13,8	nd	
Rochefort	11,6	25,9	5,3	11,0	11,6	20,5	6,1	nd	
canton Rochefort Nord	17,9	-6,9	34,3	-6,8	35,7	27,8	-3,8	nd	
canton St-Agnant	15,5	0,0	40,0	7,0	19,0	3,6	16,0	nd	
canton Tonnay-Charente*	27,3	20,8	-12,0	29,0	39,2	28,1	13,5	nd	
Pays Rochefortais	16,0	12,2	11,7	10,0	20,7	19,9	7,5	200,0	
Charente-Maritime	14,0	8,4	11,1	11,7	17,6	19,6	4,5	166,7	
Poitou-Charentes	15,4	10,7	12,8	13,5	19,5	18,4	5,4	40,7	

*hors commune de Genouillé
nd = non diffusable

source : DRTEFP, 2007 et 2008 ; Traitements IAAT

Les demandeurs d'emploi sont les demandeurs d'emploi immédiatement disponibles à la recherche d'un CDI à temps plein (en données brutes).
Les niveaux de formation sont ceux déclarés par les demandeurs d'emploi au moment de leur inscription à l'ANPE.

Niveau de formation des demandeurs d'emploi par classe d'âges au 31 décembre 2008

Demandeurs d'emploi de moins de 26 ans

Effectif des moins de 26 ans au 31 décembre 2008								
	Total moins de 26 ans	Niveau Bac + 3 et plus	Niveau Bac + 2	Niveau Bac	Niveau CAP ou BEP	Niveau 3ème (BEPC)	sans formation	Non renseigné
Commune Tonnay-Charente	105	nd	9	26	52	7	6	nd
Rochefort	350	14	18	70	180	35	32	nd
canton Rochefort Nord	90	9	8	18	43	7	nd	nd
canton St-Agnant	109	6	12	29	51	8	nd	nd
canton Tonnay-Charente*	153	5	12	38	79	8	9	nd
Pays Rochefortais	702	34	50	155	353	58	47	5
Charente-Maritime	5 547	283	505	1 225	2 806	431	258	39
Poitou-Charentes	14 965	921	1 490	3 341	7 320	1 108	695	90

Répartition des moins de 26 ans au 31 décembre 2008								
	Total moins de 26 ans	Niveau Bac + 3 et plus	Niveau Bac + 2	Niveau Bac	Niveau CAP ou BEP	Niveau 3ème (BEPC)	sans formation	Non renseigné
Commune Tonnay-Charente	100,0	nd	8,6	24,8	49,5	6,7	5,7	nd
Rochefort	100,0	4,0	5,1	20,0	51,4	10,0	9,1	nd
canton Rochefort Nord	100,0	10,0	8,9	20,0	47,8	7,8	nd	nd
canton St-Agnant	100,0	5,5	11,0	26,6	46,8	7,3	nd	nd
canton Tonnay-Charente*	100,0	3,3	7,8	24,8	51,6	5,2	5,9	nd
Pays Rochefortais	100,0	4,8	7,1	22,1	50,3	8,3	6,7	0,7
Charente-Maritime	100,0	5,1	9,1	22,1	50,6	7,8	4,7	0,7
Poitou-Charentes	100,0	6,2	10,0	22,3	48,9	7,4	4,6	0,6

*hors commune de Genouillé

nd = non diffusable

source : DRTEFP 2008 ; Traitements IAAT

Les demandeurs d'emploi sont les demandeurs d'emploi immédiatement disponibles à la recherche d'un CDI à temps plein (en données brutes).
Les niveaux de formation sont ceux déclarés par les demandeurs d'emploi au moment de leur inscription à l'ANPE.

Niveau de formation des demandeurs d'emploi par classe d'âges au 31 décembre 2008

Demandeurs d'emploi de 50 ans et plus

	Effectif des 50 ans et plus au 31 décembre 2008							
	Total plus de 50 ans	Niveau Bac + 3 et plus	Niveau Bac + 2	Niveau Bac	Niveau CAP ou BEP	Niveau 3ème (BEPC)	sans formation	Non renseigné
Commune Tonnay-Charente	48	nd	nd	nd	23	8	9	nd
Rochefort	202	6	19	28	85	16	48	nd
canton Rochefort Nord	68	nd	7	9	37	nd	10	nd
canton St-Agnant	73	nd	5	8	36	7	14	nd
canton Tonnay-Charente*	90	nd	nd	13	37	12	21	nd
Pays Rochefortais	433	13	35	58	195	39	93	nd
Charente-Maritime	3 484	243	315	561	1 410	276	679	nd
Poitou-Charentes	8 056	563	593	1 138	3 371	599	1 791	nd

	Répartition des 50 ans et plus au 31 décembre 2008							
	Total plus de 50 ans	Niveau Bac + 3 et plus	Niveau Bac + 2	Niveau Bac	Niveau CAP ou BEP	Niveau 3ème (BEPC)	sans formation	Non renseigné
Commune Tonnay-Charente	100,0	nd	nd	nd	47,9	16,7	18,8	nd
Rochefort	100,0	3,0	9,4	13,9	42,1	7,9	23,8	nd
canton Rochefort Nord	100,0	nd	10,3	13,2	54,4	nd	14,7	nd
canton St-Agnant	100,0	nd	6,8	11,0	49,3	9,6	19,2	nd
canton Tonnay-Charente*	100,0	nd	nd	14,4	41,1	13,3	23,3	nd
Pays Rochefortais	100,0	3,0	8,1	13,4	45,0	9,0	21,5	nd
Charente-Maritime	100,0	7,0	9,0	16,1	40,5	7,9	19,5	nd
Poitou-Charentes	100,0	7,0	7,4	14,1	41,8	7,4	22,2	nd

*hors commune de Genouillé
nd = non diffusable

source : DRTEFP 2008 ; Traitements IAAT

Les demandeurs d'emploi sont les demandeurs d'emploi immédiatement disponibles à la recherche d'un CDI à temps plein (en données brutes).
Les niveaux de formation sont ceux déclarés par les demandeurs d'emploi au moment de leur inscription à l'ANPE.

Taux de chômage

	au 4ème trimestre 2008*	au 4ème trimestre 2007**
Charente-Maritime	9,0	8,3
Poitou-Charentes	7,7	7,2
France	7,8	7,5

* : données provisoires

** : données définitives

Source : Insee - Taux de chômage localisés

Le **taux de chômage**, utilisé ici reprend la définition officielle du Ministère de l'emploi. pour en savoir plus sur le site Internet de l'INSEE :

http://www.insee.fr/fr/indicateur/indic_conj/donnees/doc_idconj_14.pdf

Indicateur de chômage

	au 31 décembre 2008	au 31 décembre 2007
Commune Tonnay-Charente	12,6	9,8
Rochefort	13,4	12,2
canton Rochefort Nord	10,3	8,9
canton St-Agnant	10,8	9,5
canton Tonnay-Charente*	11,8	9,5
Pays Rochefortais	12,1	10,6
Charente-Maritime	10,2	9,1
Poitou-Charentes	8,5	7,5
France	8,6	7,8

source : INSEE-DRTEFP, 2007 et 2008; Traitements IAAT

*hors commune de Genouillé

** les demandeurs d'emploi sont les demandeurs d'emploi immédiatement disponibles à la recherche d'un CDI à temps plein (en données brutes).

Indicateur de chômage au 31 déc. 08 :

$$= \frac{\text{nb de demandeurs d'emploi (31.12.08)**}}{\text{nb de demandeurs d'emploi + population active occupée (31.12.08) (1999)}}$$

Évolution de l'indicateur de chômage

31 mars 2002 au 31 décembre 2008

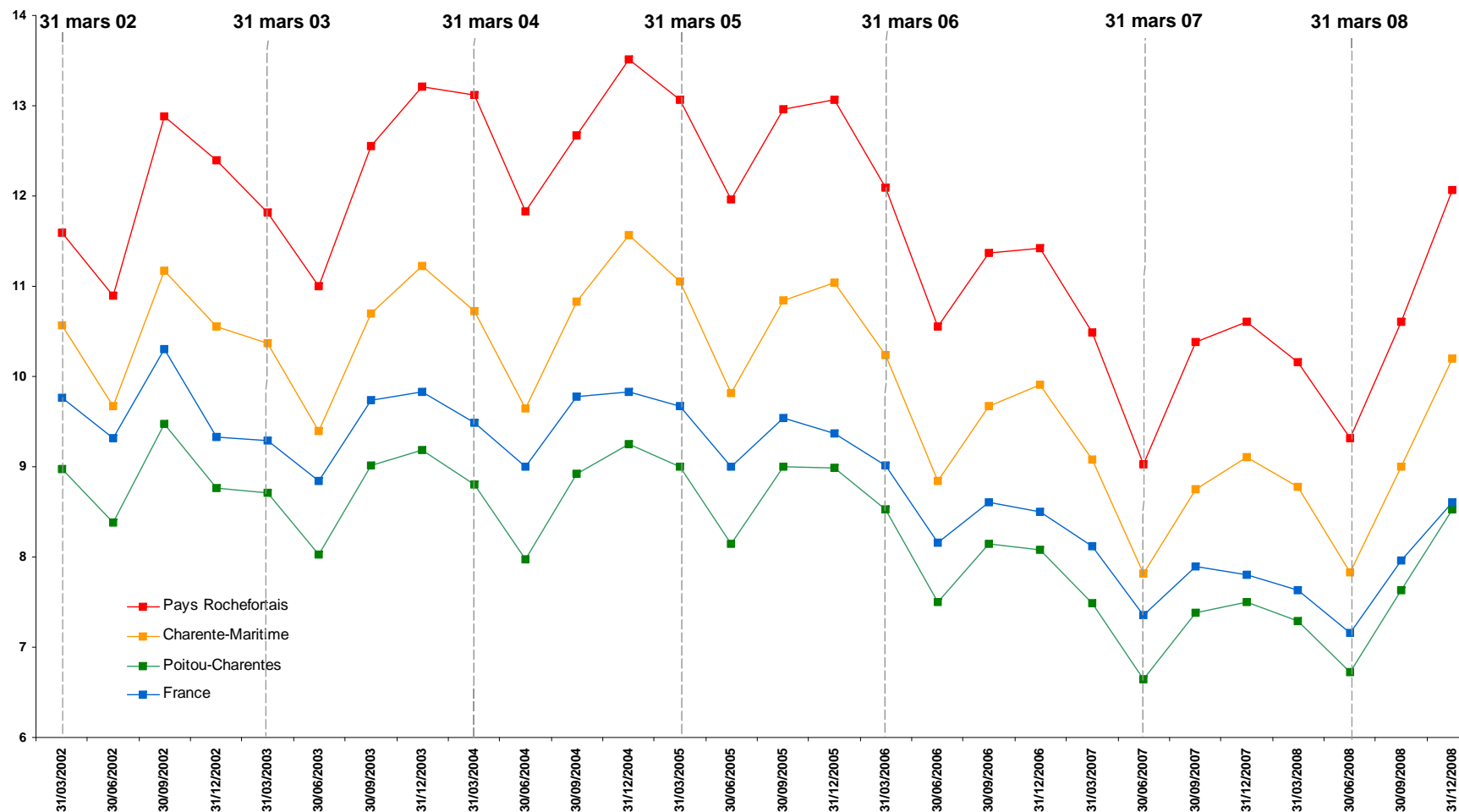

source : INSEE-DRTEFP, 2002 et 2008 ; Traitements IAAT

Indicateur de chômage =
$$\frac{\text{nb de demandeurs d'emploi (31.12.08)**}}{\text{nb de demandeurs d'emploi + population active occupée (31.12.08) (1999)}}$$

** les demandeurs d'emploi sont les demandeurs d'emploi immédiatement disponibles à la recherche d'un CDI à temps plein.

Données sociales :

Allocataires Bas revenu et RMI (CAF)

Pas de mise à jour par rapport au tbepr précédent

	Bas Revenus 2007			RMI 2007		
	Nombre total d'allocataires à bas revenus** (CAF)	Nombre de ménages dont la personne de référence a moins de 65 ans, hors étudiants (INSEE 1999)	Estimation de la part d'allocataires à bas revenus dans le total des ménages hors étudiants*** (CAF)	Nombre d'allocataires du RMI (CAF)	Nombre de ménages dont la personne de référence a entre 25 et 59 ans (INSEE 1999)	Estimation de la part d'allocataires du RMI 2004 dans les ménages de 25-59 ans****
Commune Tonnay-Charente	399	1 788	22,3	86	1 556	5,5
Rochefort	2 570	7 943	32,4	877	6 889	12,7
Canton Rochefort Nord	366	2 406	15,2	125	2 051	6,1
Canton St-Agnant	511	2 984	17,1	129	2 598	5,0
Canton Tonnay-Charente*	638	3 177	20,1	155	2 793	5,5
Pays Rochefortais	4 063	16 353	24,8	1 280	14 185	9,0
Charente-Maritime	33 357	153 868	21,7	9 853	132 613	7,4
Poitou-Charentes	89 933	452 541	19,9	25 192	393 207	6,4
France	3 385 050	16 817 980	20,1	1 007 117	14 860 829	6,8

source : Caisses d'Allocations Familiales de Poitou-Charentes

* ce canton comprend la commune de Genouillé, absente du Pays Rochefortais et de la Communauté d'agglomération du Pays Rochefortais.

** il s'agit du nombre d'allocataires de la CAF, hors étudiant et population de plus de 65 ans, ayant perçu au moins une prestation mensuelle CAF et dont les revenus avant impôts sont inférieurs au seuil de "bas revenus par unité de consommation" défini par l'INSEE.

Depuis 2007, la définition du seuil de bas revenus a changé, le nouveau seuil est défini à 60 % de la médiane des revenus disponibles avant impôts. En 2007, le seuil de bas revenus est de 871 euros par unité de consommation. (Tous les calculs concernant les revenus se font à partir de données mensualisées).

*** estimation obtenue en effectuant le rapport entre le nombre d'allocataires à bas revenus et celui de ménages, hors étudiants, de moins de 65 ans (INSEE 1999)

**** estimation obtenue en effectuant le rapport entre le nombre d'allocataires du RMI et celui de ménages de 25 à 59 ans (INSEE 1999)

Métiers où les offres d'emploi sont les plus nombreuses

Pays Rochefortais

L'ensemble des offres par métier surligné représente 78 % des offres d'emploi enregistrées au 2nd semestre 2008

	2 nd semestre 2008				2 nd semestre 2007				Evolution (nombre)	Evolution (%)
	Total des offres	emploi durable	emploi temporaire	emploi occasionnel	Total des offres	emploi durable	emploi temporaire	emploi occasionnel		
Pers. Distribution et de la vente	173	132	37	4	225	137	36	52	-52	-23,1
Pers. Services aux personnes et à la collectivité	138	46	78	14	204	66	128	10	-66	-32,4
Pers. de la Méca., électricité et électronique	125	57	66	2	161	37	114	10	-36	-22,4
Pers. Industrie l'hôtelière	116	54	55	7	128	49	74	5	-12	-9,4
Pers. BTP et extraction	105	25	80	0	213	57	143	13	-108	-50,7
Pers. Services adm. et commerciaux	101	41	58	2	85	45	37	3	16	18,8
Pers. Transport et logistique	71	22	41	8	117	47	64	6	-46	-39,3
Personnel Agriculture et pêche	70	11	34	25	29	6	22	1	41	141,4
Prof. Intervention soc., Dév. local et de l'emploi	52	27	23	2	55	27	26	2	-3	-5,5
Pers. Type artisanal	50	11	38	1	40	20	19	1	10	25,0
Profes. Santé (paramédicales)	48	38	8	2	32	22	10	0	16	50,0
Techniciens industriels	22	9	13	0	33	11	21	1	-11	-33,3
Prof. Formation initiale et de la formation continue	18	15	2	1	14	8	5	1	4	28,6
Ag. maîtrise, techn., cadres techn. hors industries	16	15	1	0	36	32	4	0	-20	-55,6
Cadres commerciaux	15	13	2	0	32	27	5	0	-17	-53,1
Cadres adm. et prof. de l'info. et de la com.	13	9	3	1	17	12	5	0	-4	-23,5
Cadres techniques de l'industrie	10	8	2	0	8	5	3	0	2	25,0
Pers. Industries de process	4	2	2	0	16	2	14	0	-12	-75,0
Pers. autres industries	4	3	1	0	1	1	0	0	3	300,0
Prof. Santé (médicales)	2	2	0	0	1	1	0	0	1	100,0
Maîtrise industrielle	2	0	2	0	0	0	0	0	2	
Professionnels Arts et du spectacle	1	0	1	0	5	1	4	0	-4	-80,0
Total des offres (métiers)	1 156	540	547	69	1 452	613	734	105	-296	-20,4

Source : DRTEFP-ANPE, 2nd semestre 2007 et 2008, traitements IAAT

Les offres sont classées selon la durée de l'offre d'emploi :

- . plus de 6 mois pour un emploi durable
- . de 1 à 6 mois pour un emploi temporaire
- . de moins d'un mois pour un emploi occasionnel (saisonnier).

Détail des métiers où les offres d'emploi sont les plus nombreuses (au moins 20 offres enregistrées)

Pays Rochefortais

L'ensemble des offres par métier surligné représente 78 % des offres d'emploi enregistrées au 2nd semestre 2008

	Total des offres 2 nd semestre 2008	Total des offres 2nd semestre 2007	Evolution (nombre)	Evolution (%)
Pers. Distribution et de la vente	173	225	-52	-23,1
Personnel de la vente	83	121	-38	-31,4
Personnel des forces de vente	64	26	38	146,2
Personnel de la distribution	26	78	-52	-66,7
Pers. Services aux personnes et à la collectivité	138	204	-66	-32,4
Services aux personnes	91	111	-20	-18,0
Services aux entreprises et aux collectivités	47	93	-46	-49,5
Pers. de la Méca., électricité et électronique	125	161	-36	-22,4
Construction mécanique et du travail des métaux	64	107	-43	-40,2
Personnel d'entretien, maintenance	43	42	1	2,4
Pers. Industrie l'hôtelière	116	128	-12	-9,4
Personnel de la restauration	106	114	-8	-7,0
Pers. BTP et extraction	105	213	-108	-50,7
Personnel du second œuvre	72	136	-64	-47,1
Personnel du gros œuvre et des travaux publics	33	77	-44	-57,1
Pers. Services adm. et commerciaux	101	85	16	18,8
Services administratifs	97	80	17	21,3
Pers. Transport et logistique	71	117	-46	-39,3
Conducteurs d'engins de transport terrestre	44	72	-28	-38,9
Personnel de logistique	21	32	-11	-34,4
Personnel Agriculture et pêche	70	29	41	141,4
Personnel de la production agricole	70	21	49	233,3
Professionnels de l'intervention sociale et culturelle	49	48	1	2,1
Personnel du travail artisanal des matériaux	41	21	20	95,2
Soins paramédicaux	39	27	12	44,4
Total des offres (métiers)	1 156	1 452	-296	-20,4

Source : DRTEFP-ANPE, 2nd semestre 2007 et 2008, traitements IAAT

Métiers sous tension

2nd semestre 2008

Pays Rochefortais

Attaché commercial en biens d'équipements professionnels
Aide agricole saisonnier
Aide-soignant
Infirmier généraliste
Réalisateur d'ouvrages en bois et matériaux associés
Employé polyvalent de restauration

Poitou-Charentes

Aide agricole saisonnier
Télévendeur
Employé de libre-service
Nettoyeur de locaux et de surfaces

Charente-Maritime

Télévendeur
Aide agricole saisonnier
Arboriculteur-viticulteur
Nettoyeur de locaux et de surfaces
Employé de libre-service

Rapport offre d'emploi enregistrée sur demande d'emploi enregistrée

supérieur à 3
entre 1 et 3
entre 0,66 et 1

Source : DRTEFP-ANPE, traitements DDTEFP-IAAT

Les métiers retenus sont les métiers qui remplissent les 2 conditions suivantes :

- . le ratio **Offres d'emploi enregistrées /Demandes d'emploi enregistrées est supérieur à 0,66**
- . le nombre d'offres pour chaque métier représente 1,5 % du nombre total d'offres enregistrées sur l'espace d'analyse.
(soit pour le 2nd semestre 2008, au moins 18 offres pour le Pays Rochefortais, 225 pour la Charente-Maritime et 629 pour le Poitou-Ch.)

La méthode utilisée s'est inspirée des travaux effectués au plan national et régional.

Le ratio Offre/Demande détermine le potentiel de recrutement des entreprises. Le seuil retenu (0,66) est défini dans le cadre des travaux de la DR ANPE de Pays de la Loire, au delà duquel les métiers sont dits de très tendus à sensibles. Lorsque le ratio est de 0,66, il faut lire : pour 66 offres on compte 100 demandes. Plus le ratio est élevé, plus le métier est tendu.

Créations d'entreprises ex-nihilo*

du 1er décembre 2008 au 28 février 2009

activités	sous-activités	Nombre d'entreprises	Emplois salariés créés**
production et commerce alimentaire	viandes et poissons	2	
	alimentation (autre que viandes et poissons)	1	
	commerce de détail : vente de produits surgelés	1	2
	total activité	4	
production et commerce (hors alimentaire)	autres commerces de détails (bijou, accessoires, etc.)	1	
	commerce de gros (matériels hydrauliques et pneumatiques)	1	
	commerce de détail : cosmétiques	1	
	commerce de détail : biens non consommables	1	
	vente à distance : bandes dessinées	1	
	total activité	5	
	<i>dont entreprises saisonnières***</i>	1	
construction	couverture, plomberie, chauffage	3	
	aménagement, finition	2	
	menuiserie, serrurerie	1	
	terrassement, travaux divers	1	
	total activité	7	
services	informatique : services de gestion, conseil, etc.	3	2
	courtage en assurances	2	
	réparation	2	
	restauration traditionnelle	2	1
	architecture, maîtrise d'oeuvre	1	
	blanchisserie, teinturerie, soins de la personne	1	
	diagnostics immobiliers	1	
	discomobile	1	
	gestion immobilière	1	
	location biens personnels et domestiques	1	
	location professionnelle (meubles)	1	
	promotion immobilière	1	
	réseau de distribution, franchises, licences de marques	1	
	sièges sociaux	1	
	transport	1	
	travaux agricoles	1	
vente d'espaces publicitaires	1		
location machines et équipements pour la construction	1	2	
total activité	23		
	Total	39	9
	<i>dont entreprises saisonnières***</i>	1	

*Les créations ex-nihilo sont les entreprises supplémentaires nouvelles. En effet, dans le nombre de création d'entreprises, sont généralement comptées toutes celles qui changent soit de gérant, soit d'activité, etc. De même, le nombre de radiations ne signifie pas que toutes ont disparues, certaines sont reprises. Chaque colonne représente les données des entreprises immatriculées auprès de l'une ou l'autre des Chambres (répertoire du commerce seulement, répertoire des métiers seulement) mais également les entreprises immatriculées auprès de l'une et l'autre des Chambres (les double-immatriculations ne sont comptabilisées qu'une seule fois).

** : hors Chambre des Métiers

Le nombre d'emplois salariés créés est une donnée déclarative et partielle

*** : hors chambre des métiers

Source : CCIRS et Chambre des métiers et de l'artisanat

Mouvements d'entreprises

du 1er décembre 2008 au 28 février 2009

Activités	Nombre d'immatriculations	Nombre de radiations	Solde* immatriculations-radiations	Nombre d'emplois créés**	Nombre d'emplois supprimés**	Solde emploi créés-emplois supprimés**
Production et commerce alimentaire	4	5	-1	2	0	2
Production et commerce (hors alimentaire)	6	16	-10	23	27	-4
Construction	9	14	-5	12	2	10
Services	30	32	-2	26	29	-3
Total	49	68	-19	63	58	5

source : CCIRS et Chambre des Métiers

* : Le solde présente le rapport entre le nombre d'immatriculations d'entreprises et le nombre de radiations d'entreprises enregistrées au registre du commerce et des sociétés et au répertoire des métiers, hors double immatriculation.

Il ne prend pas en compte les immatriculations ou radiations saisonnières.

** : Le nombre d'emplois salariés créés ou supprimés est une donnée déclarative et partielle hors Chambre des Métiers

Bilan annuel 2008

Créations d'entreprises ex-nihilo*

activité	nombre d'entreprises	emplois salariés créés ***
production et commerce alimentaire	22	0
<i>dont saisonnier **</i>	2	0
production et commerce (hors alimentaire)	55	23
<i>dont saisonnier **</i>	2	0
construction	37	7
services	108	32
<i>dont saisonnier **</i>	7	1
supermarchés, hypermarchés, magasins		
total	222	62

source : CCIRS et Chambre des Métiers

*Les créations ex-nihilo sont les entreprises supplémentaires nouvelles. En effet, dans le nombre de création d'entreprises, sont généralement comptées toutes celles qui changent soit de gérant, soit d'activité, etc. De même, le nombre de radiations ne signifie pas que toutes ont disparues, certaines sont reprises.

Chaque colonne représente les données des entreprises immatriculées auprès de l'une ou l'autre des Chambres (répertoire du commerce seulement, répertoire des métiers seulement) mais également les entreprises immatriculées auprès de l'une et l'autre des Chambres (les double-immatriculations ne sont comptabilisées qu'une seule fois).

** : hors Chambre des Métiers

*** : Le nombre d'emplois salariés créés est une donnée déclarative (donnée partielle).

hors Chambre des Métiers

Mouvements d'entreprises

activités	nombre d'immatriculations	nombre de radiations	solde * immatriculations- radiations	nombre d'emplois** créés	nombre d'emplois** supprimés	solde emplois** créés- emplois supprimés
production et commerce alimentaire	35	29	6	0	11	-11
production et commerce (hors alimentaire)	79	71	8	234	277	-43
construction	41	27	14	19	15	4
services	139	108	31	217	294	-77
<i>inconnu</i>		1	-1			
total	294	236	58	470	597	-127

source : CCIRS et Chambre des Métiers

* : Le solde présente le rapport entre le nombre d'immatriculations d'entreprises et le nombre de radiations d'entreprises enregistrées au registre du commerce et des sociétés et au répertoire des métiers, hors double immatriculation.

** : hors Chambre des Métiers.

Le nombre d'emplois salariés créés ou supprimés est une donnée déclarative et partielle.

Stocks d'entreprises au 31 décembre 2008

	au 31/12/2008	au 31/12/2007	au 31/12/2006	au 31/12/2005	au 31/12/2004
production et commerce alimentaire	456	262	234	255	256
production et commerce (hors alimentaire)	235	624	627	617	579
construction	575	440	421	369	355
services	1 032	983	965	925	889
supermarchés, hypermarchés, magasins	17	19	18	13	15
<i>activités inconnues</i>	12				
Total	2 327	2 328	2 265	2 179	2 094

source : CCIRS et Chambre des Métiers

Taux de survie à 3 ans des entreprises au 31/12/2008, des entreprises créées en 2005

	Nb d'immatriculations en 2005	Taux de survie à 3 ans (au 31/12/2008)
production et commerce alimentaire	37	54,1
production et commerce (hors alimentaire)	88	56,8
construction	56	69,6
services	158	62,7
supermarchés, hypermarchés, magasins	2	100
Total	341	61,6

source : CCIRS et Chambre des Métiers

Taux de survie = $\frac{\text{Nombre d'entreprises créées en 2005 et existant en 2008} \times 100}{\text{Nombre d'entreprises en 2005}}$

Comparaison du Pays Rochefortais avec les autres territoires : territoires les plus proches

Situation par rapport au Pays Rochefortais

	+ ou - 5 %
	+ ou - 5 à 10 %
	+ ou - 10 à 20 %

	INSEE 2006 (1)			INSEE 1999 (2)		ASSEDIC 1997-2007 (3)			
	Population municipale 2006 (nb)	Densité 2006 (hab./km2)	Part de la population dans une unité urbaine 2006 (en %)	Population active occupée 1999 (nb)	Emploi total 1999 (nb)	Emploi salarié total en 2007 (nb)	Part de l'emploi salarié dans l'industrie 2007 (%)	Evolution de la part de l'emploi salarié dans l'industrie entre 1997 et 2007 (en pts)	Evolution annuelle de l'emploi salarié dans l'industrie entre 1997 et 2007 (en %)
Pays Rochefortais	62 053	139	66,3	19 966	21 617	12 586	21,02	-7,5	-0,7
CA Pays Rochefortais	55 388	176	74,2	18 291	20 915	12209	21,0	-7,6	-0,9
Agglo Royan Atlantique	72 136	136	68,3	20 607	20 853	13577	9,7	-2,7	0,9
CA Pays Châtelleraudais	54 671	145	76,7	20 005	22 616	16 717	42,2	-4,5	0,7
Haute-Saintonge	65 446	37	22,5	22 894	20 794	9 654	24,5	-8,4	-0,8
Bocage Bressuirais	52 910	65	68,0	21 805	22 370	15 791	44,9	-7,6	-0,3
Aunis	61 058	65	27,8	19 981	12 687	7 614	30,0	-8,0	-0,2
Vals de Saintonge	53 550	36	13,9	17 965	15 840	7 400	25,2	-5,6	-0,5

(1) Source INSEE 2006.

La population prise en compte en 2006 est la population municipale, elle comprend l'ensemble des personnes ayant leur résidence habituelle sur le territoire, chaque personne est comptée une fois et une seule. La notion d'unité urbaine repose sur la continuité de l'habitat. Une unité urbaine est un ensemble d'une ou plusieurs communes dont le territoire est partiellement ou totalement couvert par une zone bâtie d'au moins 2 000 habitants. Dans cette zone bâtie, les constructions sont séparées de moins de 200 mètres. Les communes rurales sont celles qui n'appartiennent pas à une unité urbaine. La part est calculée à partir de la population municipale de 2006.

(2) Source INSEE 1999. La population active occupée est la population ayant un emploi. Elle est recensée sur lieu de résidence. L'indicateur "emploi total" correspond au nombre d'emploi total salarié et non salarié sur une commune. Il est recensé sur le lieu de travail.

(3) Source unedic-assedic, fichier de la statistique annuelle des établissements affiliés : cet indicateur représente le nombre d'emploi salarié industriel dans l'emploi salarié total. Les données 2007 sont des données provisoires.

(4) Source : DRTEFP

L'indicateur de chômage est calculé selon la formule suivante : nb de demandeurs d'emploi au 30.09.08 / (nb de demandeurs d'emploi au 30.09.08 + population active occupée 1999). Les demandeurs d'emploi sont les demandeurs d'emploi immédiatement disponibles à la recherche d'un CDI à temps plein.

(5) Source : CAF de Poitou-Charentes. Il s'agit du nombre d'allocataires de la CAF, hors étudiant et population de plus de 65 ans, ayant perçu au moins une prestation mensuelle CAF et dont les revenus avant impôts sont inférieurs au seuil de "bas revenus par unité de consommation" défini par l'INSEE (871 euros en 2007). L'estimation est obtenue en effectuant le rapport entre le nombre d'allocataires de la CAF (2007) et celui de ménages, hors étudiants, de moins de 65 ans (INSEE 1999).

(6) Source : CAF de Poitou-Charentes. L'estimation obtenue en effectuant le rapport entre le nombre d'allocataires de la CAF (2007) et celui de ménages de moins de 25-59 ans (INSEE 1999).

	Demandeurs d'emploi totaux 31/12/08 (nb)	Indicateur de chômage 31/12/08 (4)	Evolution de l'indicateur de chômage entre le 31/12/07 et le 31/12/08 (en pts)	Bas Revenus 2007 (CAF) (5)		RMI 2007 (CAF) (6)	
				Allocataires Bas Revenus 2007 (nb)	Estimation de la part d'allocataires à bas revenus 2007 dans les ménages hors étudiants (en%)	Allocataires du RMI 2007 (nb)	Estimation de la part d'allocataires du RMI 2007 dans les ménages 25-59 ans (%)
Pays Rochefortais	2 741	12,1	1,5	4 063	24,8	1 280	9,0
CA Pays Rochefortais	2 541	12,2	1,5	3 825	25,3	1 220	9,3
Agglo Royan Atlantique	2 832	12,1	1,2	3 866	22,5	1 245	8,8
CA Pays Châtelleraudais	2 373	10,6	2,1	4 059	27,0	1 676	12,9
Haute-Saintonge	2 052	8,2	0,6	3 259	20,0	844	6,1
Bocage Bressuirais	1 221	5,3	1,3	1 885	13,7	300	2,5
Aunis	2 187	9,9	1,2	2 638	19,0	656	5,4
Vals de Saintonge	1 810	9,2	0,9	2 828	21,2	848	7,4