

Tableau de bord de l'emploi du Pays Rochefortais

-2ème trimestre 2008-

Demandeurs d'emploi

30 juin 2008

	Effectif au 30 juin 2008				Evolution au 30 juin 2007-2008 (nb)				Evolution au 30 juin 2007-2008 (%)			
	total	jeunes	longue durée (sup 1 an)	femmes	total	jeunes	longue durée (sup 1 an)	femmes	total	jeunes	longue durée (sup 1 an)	femmes
Commune Tonnay-Charente	234	64	53	125	10	-4	-31	15	4,5	-5,9	-36,9	13,6
Rochefort	1 035	216	286	501	-27	-7	-29	-24	-2,5	-3,1	-9,2	-4,6
canton Rochefort Nord	247	41	65	143	28	5	-5	34	12,8	13,9	-7,1	31,2
canton St-Agnant	371	75	82	204	29	14	-25	8	8,5	23,0	-23,4	4,1
canton Tonnay-Charente*	399	100	93	213	41	3	-37	27	11,5	3,1	-28,5	14,5
Pays Rochefortais	2 052	432	526	1 061	71	15	-96	45	3,6	3,6	-15,4	4,4
Charente-Maritime	16 973	3 294	4 423	8 930	33	15	-656	122	0,2	0,5	-12,9	1,4
Poitou-Charentes	44 713	9 368	11 688	23 723	502	-50	-1 520	379	1,1	-0,5	-11,5	1,6
France	1 776 189	ND	454 195	870 595	-53 777	ND	-61 939	-31 656	-2,9	ND	-12,0	-3,5

source : DRTEFP, 2007 et 2008 ; Traitements IAAT

*hors commune de Genouillé

**Evolution des demandeurs d'emploi
entre le 30 juin 2007 et le 30 juin 2008**

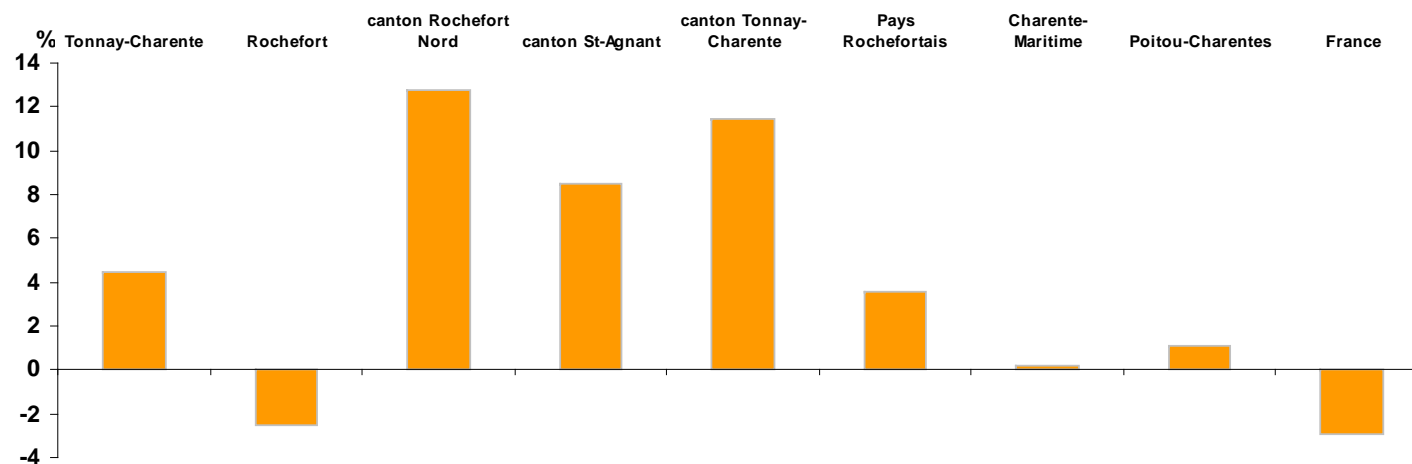

Les demandeurs d'emploi sont les demandeurs d'emploi immédiatement disponibles à la recherche d'un CDI à temps plein (en données brutes).

Les jeunes sont des demandeurs d'emploi de moins de 26 ans. Cette donnée n'est pas disponible au niveau national.

Évolution du nombre de demandeurs d'emploi

31 mars 2003 au 30 juin 2008

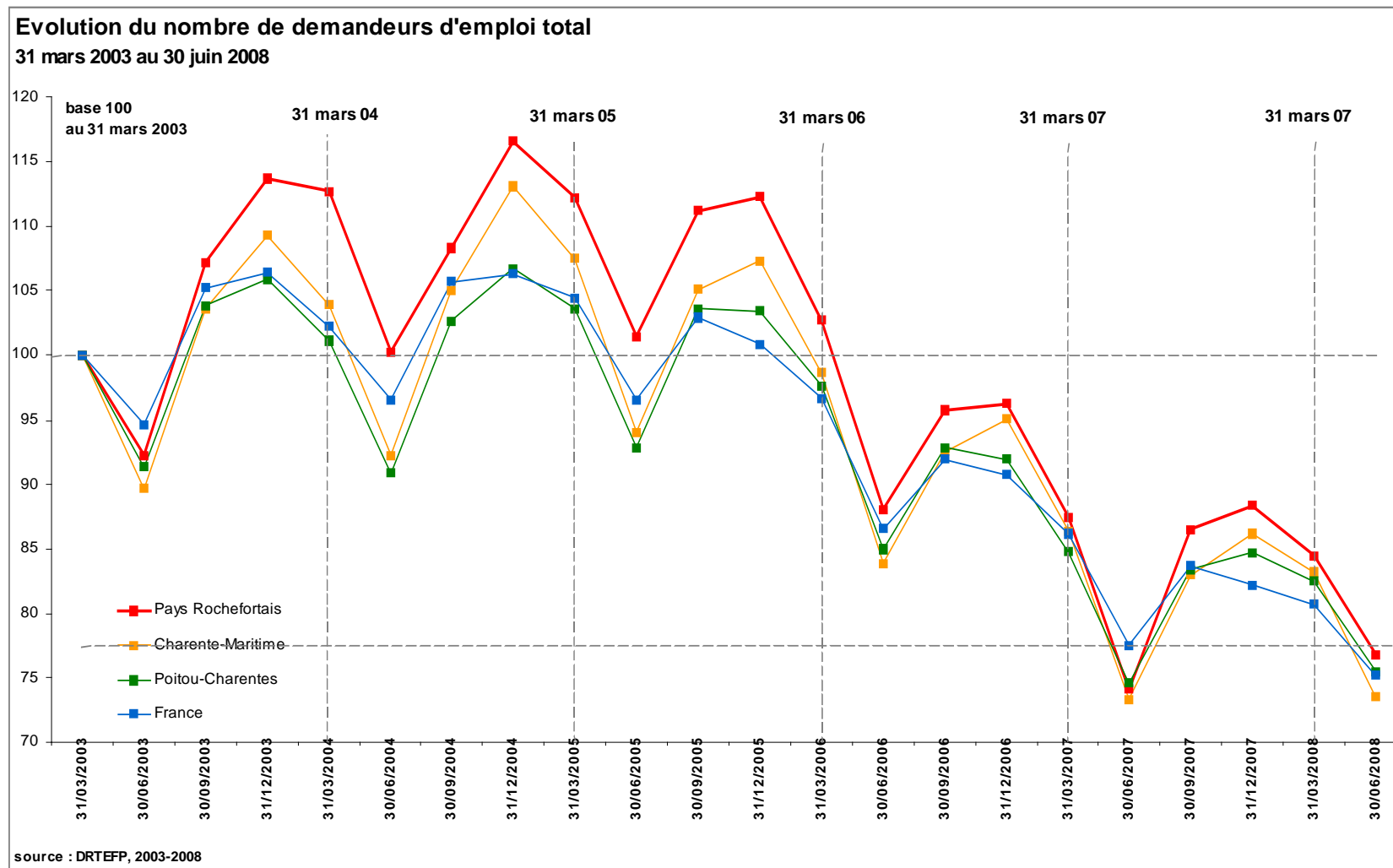

les demandeurs d'emploi sont les demandeurs immédiatement disponibles à la recherche d'un CDI à temps plein.

Niveau de formation des demandeurs d'emploi

au 30 juin 2008

	Effectif au 30 juin 2008							
	total	Niveau Bac + 3 et plus	Niveau Bac + 2	Niveau Bac	Niveau CAP ou BEP	Niveau 3ème (BEPC)	sans formation	Non renseigné
Commune Tonnay-Charente	234	17	17	38	122	19	20	nd
Rochefort	1 035	46	88	157	497	87	151	9
canton Rochefort Nord	247	19	32	52	111	13	20	nd
canton St-Agnant	371	27	37	73	185	22	26	nd
canton Tonnay-Charente*	399	26	30	60	207	35	39	nd
Pays Rochefortais	2 052	118	187	342	1 000	157	236	12
Charente-Maritime	16 973	1 361	1 751	3 205	7 728	1 212	1 676	40
Poitou-Charentes	44 713	3 852	4 549	8 444	19 997	3 105	4 654	112

	Répartition au 30 juin 2008							
	total	Niveau Bac + 3 et plus	Niveau Bac + 2	Niveau Bac	Niveau CAP ou BEP	Niveau 3ème (BEPC)	sans formation	Non renseigné
Commune Tonnay-Charente	100,0	7,3	7,3	16,2	52,1	8,1	8,5	nd
Rochefort	100,0	4,4	8,5	15,2	48,0	8,4	14,6	0,9
canton Rochefort Nord	100,0	7,7	13,0	21,1	44,9	5,3	8,1	nd
canton St-Agnant	100,0	7,3	10,0	19,7	49,9	5,9	7,0	nd
canton Tonnay-Charente*	100,0	6,5	7,5	15,0	51,9	8,8	9,8	nd
Pays Rochefortais	100,0	5,8	9,1	16,7	48,7	7,7	11,5	0,6
Charente-Maritime	100,0	8,0	10,3	18,9	45,5	7,1	9,9	0,2
Poitou-Charentes	100,0	8,6	10,2	18,9	44,7	6,9	10,4	0,3

*hors commune de Genouillé
nd = non diffusable

source : DRTEFP 2008 ; Traitements IAAT

Les demandeurs d'emploi sont les demandeurs d'emploi immédiatement disponibles à la recherche d'un CDI à temps plein (en données brutes).
Les niveaux de formation sont ceux déclarés par les demandeurs d'emploi au moment de leur inscription à l'ANPE.

Niveau de formation des demandeurs d'emploi au 30 juin 2008

Répartition des demandeurs d'emploi du Pays Rochefortais par
niveau de formation au 30 juin 2008 (%)

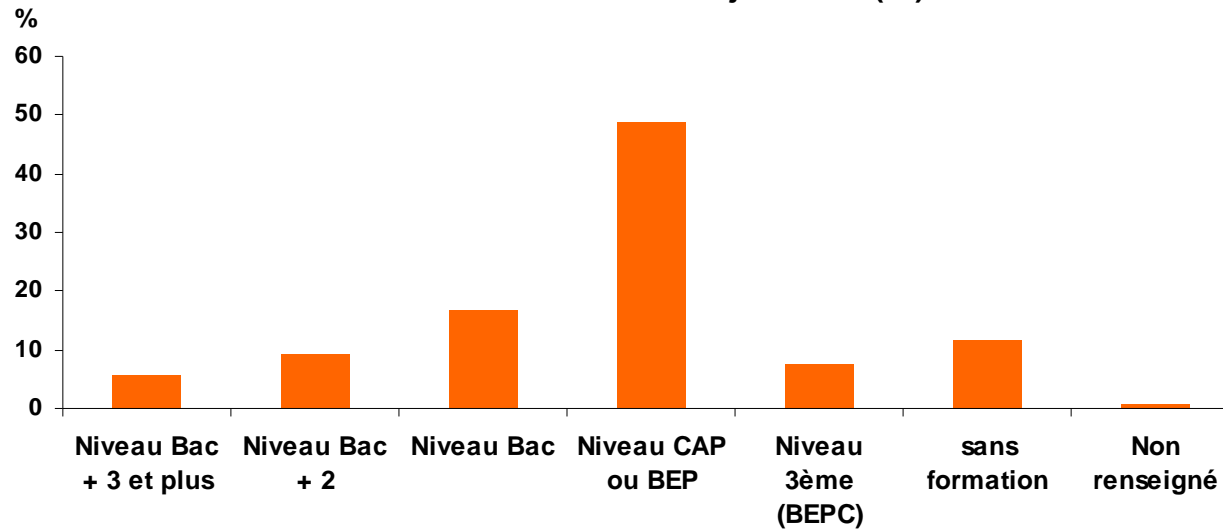

source : DRTEFP 2008 ; Traitements IAAT

*hors commune de Genouillé

nd = non diffusable

*Les demandeurs d'emploi sont les demandeurs d'emploi immédiatement disponibles à la recherche d'un CDI à temps plein (en données brutes).
Les niveaux de formation sont ceux déclarés par les demandeurs d'emploi au moment de leur inscription à l'ANPE.*

Évolution du niveau de formation des demandeurs d'emploi

30 juin 2007 - 30 juin 2008

	Evolution au 30 juin 2007-2008 (nombre)							
	total	Niveau Bac + 3 et plus	Niveau Bac + 2	Niveau Bac	Niveau CAP ou BEP	Niveau 3ème (BEPC)	sans formation	Non renseigné
Commune Tonnay-Charente	10	3	4	4	4	1	-7	nd
Rochefort	-27	-9	0	-21	-2	0	-1	6
canton Rochefort Nord	28	-5	-5	11	24	-1	4	nd
canton St-Agnant	29	2	4	-4	21	6	0	nd
canton Tonnay-Charente*	41	4	2	13	20	9	-9	nd
Pays Rochefortais	71	-8	1	-1	63	14	-6	8
Charente-Maritime	33	14	29	107	2	8	-117	-10
Poitou-Charentes	502	59	137	232	296	92	-267	-47

	Evolution au 30 juin 2007-2008 (%)							
	total	Niveau Bac + 3 et plus	Niveau Bac + 2	Niveau Bac	Niveau CAP ou BEP	Niveau 3ème (BEPC)	sans formation	Non renseigné
Commune Tonnay-Charente	4,5	21,4	30,8	11,8	3,4	5,6	-25,9	nd
Rochefort	-2,5	-16,4	0,0	-11,8	-0,4	0,0	-0,7	200,0
canton Rochefort Nord	12,8	-20,8	-13,5	26,8	27,6	-7,1	25,0	nd
canton St-Agnant	8,5	8,0	12,1	-5,2	12,8	37,5	0,0	nd
canton Tonnay-Charente*	11,5	18,2	7,1	27,7	10,7	34,6	-18,8	nd
Pays Rochefortais	3,6	-6,3	0,5	-0,3	6,7	9,8	-2,5	200,0
Charente-Maritime	0,2	1,0	1,7	3,5	0,0	0,7	-6,5	-20,0
Poitou-Charentes	1,1	1,6	3,1	2,8	1,5	3,1	-5,4	-29,6

*hors commune de Genouillé
nd = non diffusable

source : DRTEFP 2007 et 2008 ; Traitements IAAT

Les demandeurs d'emploi sont les demandeurs d'emploi immédiatement disponibles à la recherche d'un CDI à temps plein (en données brutes).
Les niveaux de formation sont ceux déclarés par les demandeurs d'emploi au moment de leur inscription à l'ANPE.

Niveau de formation des demandeurs d'emploi par classe d'âges au 30 juin 2008

Demandeurs d'emploi de moins de 26 ans

Effectif des moins de 26 ans au 30 juin 2008								
	Total moins de 26 ans	Niveau Bac + 3 et plus	Niveau Bac + 2	Niveau Bac	Niveau CAP ou BEP	Niveau 3ème (BEPC)	sans formation	Non renseigné
Commune Tonnay-Charente	64	nd	nd	21	27	5	nd	nd
Rochefort	216	nd	11	45	109	24	17	8
canton Rochefort Nord	41	nd	nd	10	19	5	nd	nd
canton St-Agnant	75	nd	nd	20	36	6	5	nd
canton Tonnay-Charente*	100	nd	nd	25	51	9	8	nd
Pays Rochefortais	432	11	21	100	215	44	32	9
Charente-Maritime	3 294	122	230	724	1 672	320	196	30
Poitou-Charentes	9 368	393	837	2 139	4 512	871	534	82

Répartition des moins de 26 ans au 30 juin 2008								
	Total moins de 26 ans	Niveau Bac + 3 et plus	Niveau Bac + 2	Niveau Bac	Niveau CAP ou BEP	Niveau 3ème (BEPC)	sans formation	Non renseigné
Commune Tonnay-Charente	100,0	nd	nd	32,8	42,2	7,8	nd	nd
Rochefort	100,0	nd	5,1	20,8	50,5	11,1	7,9	3,7
canton Rochefort Nord	100,0	nd	nd	24,4	46,3	12,2	nd	nd
canton St-Agnant	100,0	nd	nd	26,7	48,0	8,0	6,7	nd
canton Tonnay-Charente*	100,0	nd	nd	25,0	51,0	9,0	8,0	nd
Pays Rochefortais	100,0	2,5	4,9	23,1	49,8	10,2	7,4	2,1
Charente-Maritime	100,0	3,7	7,0	22,0	50,8	9,7	6,0	0,9
Poitou-Charentes	100,0	4,2	8,9	22,8	48,2	9,3	5,7	0,9

*hors commune de Genouillé

nd = non diffusable

source : DRTEFP, 2008 ; Traitements IAAT

Les demandeurs d'emploi sont les demandeurs d'emploi immédiatement disponibles à la recherche d'un CDI à temps plein (en données brutes).
Les niveaux de formation sont ceux déclarés par les demandeurs d'emploi au moment de leur inscription à l'ANPE.

Niveau de formation des demandeurs d'emploi par classe d'âges au 30 juin 2008

Demandeurs d'emploi de 50 ans et plus

Effectif des 50 ans et plus au 30 juin 2008								
	Total plus de 50 ans	Niveau Bac + 3 et plus	Niveau Bac + 2	Niveau Bac	Niveau CAP ou BEP	Niveau 3ème (BEPC)	sans formation	Non renseigné
Commune Tonnay-Charente	39	nd	nd	5	14	7	9	nd
Rochefort	188	8	17	25	81	12	45	nd
canton Rochefort Nord	53	nd	5	10	25	nd	8	nd
canton St-Agnant	60	nd	nd	5	32	8	10	nd
canton Tonnay-Charente*	80	nd	nd	12	29	14	16	nd
Pays Rochefortais	381	17	29	52	167	36	79	nd
Charente-Maritime	3 153	234	288	502	1 257	253	617	nd
Poitou-Charentes	7 329	549	555	1 050	2 966	565	1 634	10

Répartition des 50 ans et plus au 30 juin 2008								
	Total plus de 50 ans	Niveau Bac + 3 et plus	Niveau Bac + 2	Niveau Bac	Niveau CAP ou BEP	Niveau 3ème (BEPC)	sans formation	Non renseigné
Commune Tonnay-Charente	100,0	nd	nd	12,8	35,9	17,9	23,1	nd
Rochefort	100,0	4,3	9,0	13,3	43,1	6,4	23,9	nd
canton Rochefort Nord	100,0	nd	9,4	18,9	47,2	nd	15,1	nd
canton St-Agnant	100,0	nd	nd	8,3	53,3	13,3	16,7	nd
canton Tonnay-Charente*	100,0	nd	nd	15,0	36,3	17,5	20,0	nd
Pays Rochefortais	100,0	4,5	7,6	13,6	43,8	9,4	20,7	nd
Charente-Maritime	100,0	7,4	9,1	15,9	39,9	8,0	19,6	nd
Poitou-Charentes	100,0	7,5	7,6	14,3	40,5	7,7	22,3	0,1

*hors commune de Genouillé
nd = non diffusable

source : DRTEFP, 2008 ; Traitements IAAT

Les demandeurs d'emploi sont les demandeurs d'emploi immédiatement disponibles à la recherche d'un CDI à temps plein (en données brutes).
Les niveaux de formation sont ceux déclarés par les demandeurs d'emploi au moment de leur inscription à l'ANPE.

Taux de chômage

	au 2ème trimestre 2008*	au 2ème trimestre 2007**
Charente-Maritime	8,2	9,0
Poitou-Charentes	7,0	7,7
France	7,2	8,1

* : données provisoires

** : données définitives

Source : Insee - Taux de chômage localisés

Le **taux de chômage**, utilisé ici reprend la définition officielle du Ministère de l'emploi. Pour en savoir plus sur le site Internet de l'INSEE

http://www.insee.fr/fr/indicateur/indic_conj/donnees/doc_idconj_14.pdf

Indicateur de chômage

	au 30 juin 2008	au 30 juin 2007
Commune Tonnay-Charente	9,0	8,7
Rochefort	10,7	10,9
canton Rochefort Nord	7,2	6,4
canton St-Agnant	8,6	8,0
canton Tonnay-Charente*	8,8	8,0
Pays Rochefortais	9,3	9,0
Charente-Maritime	7,8	7,8
Poitou-Charentes	6,7	6,6
France	7,2	7,4

source : INSEE-DRTEFP, 2007 et 2008 ; Traitements IAAT

*hors commune de Genouillé

** les demandeurs d'emploi sont les demandeurs d'emploi immédiatement disponibles à la recherche d'un CDI à temps plein (en données brutes).

Indicateur de chômage au 30 juin 08 :

$$= \frac{\text{nb de demandeurs d'emploi (30.06.08)**}}{\text{nb de demandeurs d'emploi} + \text{population active occupée (30.06.08) (1999)}}$$

Évolution de l'indicateur de chômage

31 mars 2002 au 30 juin 2008

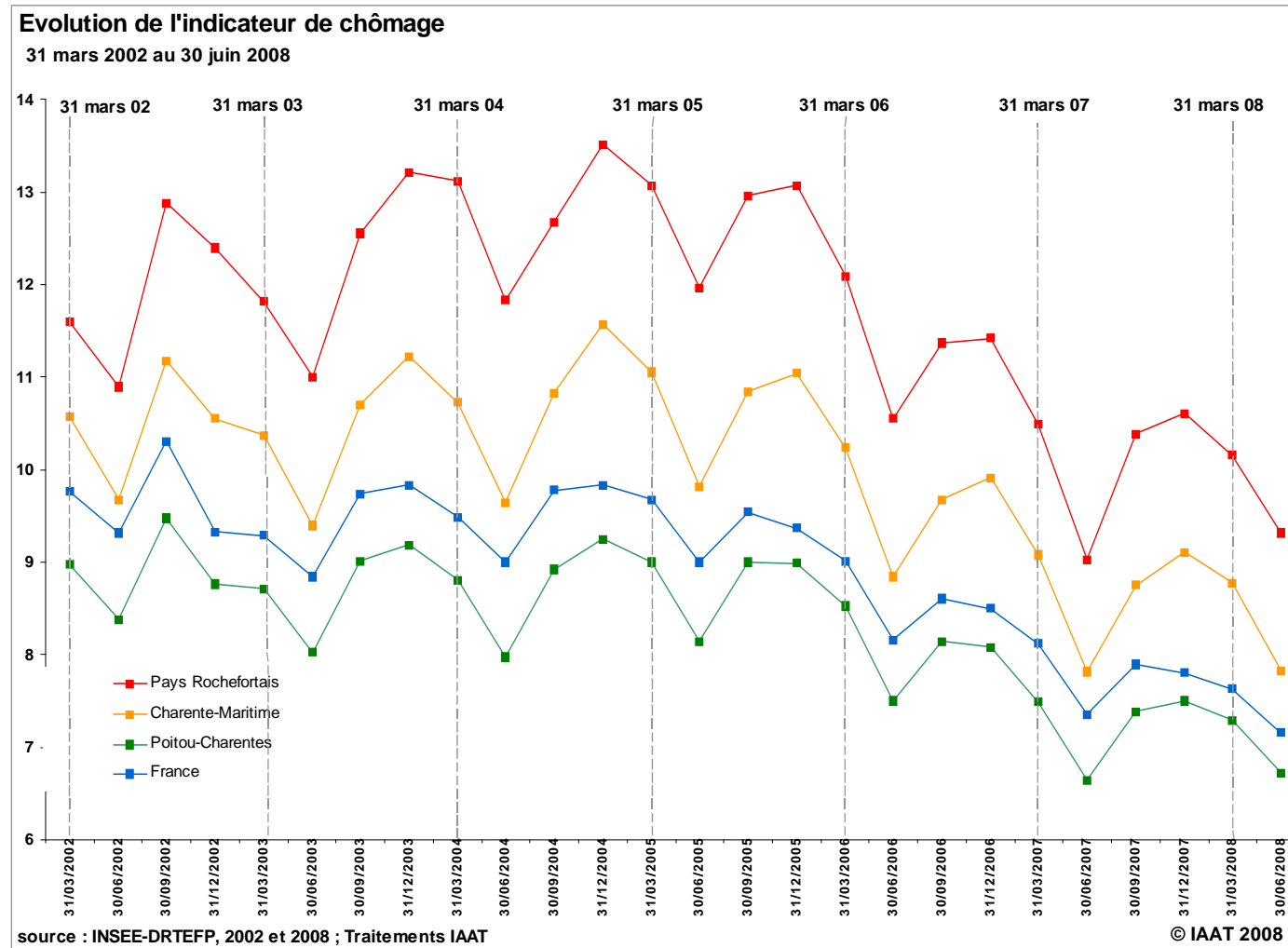

Indicateur de chômage au 30 juin 08 = $\frac{\text{nb de demandeurs d'emploi (30.06.08)**}}{\text{nb de demandeurs d'emploi + population active occupée (30.06.08) (1999)}}$

** les demandeurs d'emploi sont les demandeurs d'emploi immédiatement disponibles à la recherche d'un CDI à temps plein.

Données sociales :

Allocataires Bas revenu et RMI (CAF)

pas de mise à jour par rapport au tbepr précédent

	Bas Revenu 2006			RMI 2006		
	Nombre total d'allocataires à bas revenus** (CAF)	Nombre de ménages dont la personne de référence a moins de 65 ans, hors étudiants (INSEE 1999)	Estimation de la part d'allocataires à bas revenus dans le total des ménages hors étudiants*** (CAF)	Nombre d'allocataires du RMI (CAF)	Nombre de ménages dont la personne de référence a entre 25 et 59 ans (INSEE 1999)	Estimation de la part d'allocataires du RMI 2004 dans les ménages de 25-59 ans****
Commune Tonnay-Charente	296	1 788	16,6	102	1 556	6,6
Rochefort	2 218	7 943	27,9	953	6 889	13,8
Canton Rochefort Nord	316	2 406	13,1	127	2 051	6,2
Canton St-Agnant	373	2 984	12,5	122	2 598	4,7
Canton Tonnay-Charente*	497	3 177	15,6	176	2 793	6,3
Pays Rochefortais	3 385	16 353	20,7	1 375	14 185	9,7
Charente-Maritime	28 084	153 868	18,3	10 868	132 613	8,2
Poitou-Charentes	74 455	452 541	16,5	27 731	393 207	7,1
France	NR	NR	NR	1 101 372	14 860 829	7,4

source : Caisses d'Allocations Familiales de Poitou-Charentes

* ce canton comprend la commune de Genouillé, absente du Pays Rochefortais et de la Communauté d'agglomération du Pays Rochefortais.

** il s'agit du nombre d'allocataires de la CAF, hors étudiant et population de plus de 65 ans, ayant perçu au moins une prestation mensuelle CAF et dont les revenus avant impôts sont inférieurs au seuil de "bas revenu par unité de consommation" défini par l'INSEE.

En 2006, le seuil de bas revenu est de **771,47 euros**. Il correspond à la demi-médiane des revenus disponibles avant impôts.

(Tous les calculs concernant les revenus se font à partir de données mensualisées).

*** estimation obtenue en effectuant le rapport entre le nombre d'allocataires de bas revenus et celui de ménages, hors étudiants, de moins de 65 ans (INSEE 1999)

**** estimation obtenue en effectuant le rapport entre le nombre d'allocataires du RMI et celui de ménages de 25 à 59 ans (INSEE 1999)

Métiers où les offres d'emploi sont les plus nombreuses

Pays Rochefortais

L'ensemble des offres par métier surligné représente 76 % des offres d'emploi enregistrées au 1er semestre 2008.

	1 ^{er} semestre 2008				1 ^{er} semestre 2007				Evolution (nombre)	Evolution (%)
	Total des offres	emploi durable	emploi temporaire	emploi occasionnel	Total des offres	emploi durable	emploi temporaire	emploi occasionnel		
Pers. Industrie l'hôtelière	232	88	139	5	203	69	131	3	29	14,3
Pers. BTP et extraction	226	87	139	0	279	88	182	9	-53	-19,0
Pers. Transport et logistique	190	79	90	21	136	50	72	14	54	39,7
Pers. de la Méca., électricité et électronique	175	84	89	2	178	45	127	6	-3	-1,7
Pers. Distribution et de la vente	153	81	68	4	246	160	76	10	-93	-37,8
Pers. Services aux personnes et à la collectivité	142	33	96	13	234	59	168	7	-92	-39,3
Pers. Services adm. et commerciaux	112	55	57	0	100	47	44	9	12	12,0
Pers. Type artisanal	54	24	29	1	40	18	21	1	14	35,0
Prof. Intervention soc., Dév. local et de l'emploi	48	15	29	4	63	18	43	2	-15	-23,8
Profes. Santé (paramédicales)	41	29	12	0	37	26	10	1	4	10,8
Cadres commerciaux	38	34	4	0	34	31	3	0	4	11,8
Personnel Agriculture et pêche	37	11	25	1	33	13	18	2	4	12,1
Ag. maîtrise, techn., cadres techn. hors industries	37	29	8	0	40	27	13	0	-3	-7,5
Cadres adm. et prof. de l'info. et de la com.	34	32	2	0	28	12	16	0	6	21,4
Techniciens industriels	31	13	18	0	28	16	11	1	3	10,7
Cadres techniques de l'industrie	23	22	1	0	8	7	1	0	15	187,5
Prof. Formation initiale et de la formation continue	13	3	10	0	22	5	13	4	-9	-40,9
Professionnels Arts et du spectacle	6	2	4	0	3	1	2	0	3	100,0
Pers. Industries de process	6	5	1	0	6	1	5	0	0	0,0
Maîtrise industrielle	5	3	2	0	2	2	0	0	3	150,0
Prof. Santé (médicales)	3	3	0	0	4	2	2	0	-1	-25,0
Pers. autres industries	3	0	3	0	4	1	3	0	-1	-25,0
Total des offres (métiers)	1 609	732	826	51	1 728	698	961	69	-119	-6,9

Source : DRTEFP-ANPE, 1er semestre 2007 et 2008, traitements IAAT

Les offres sont classées selon la durée de l'offre d'emploi :

- . plus de 6 mois pour un emploi durable
- . de 1 à 6 mois pour un emploi temporaire
- . de moins d'un mois pour un emploi occasionnel (saisonnier).

Détail des métiers où les offres d'emploi sont les plus nombreuses (au moins 20 offres enregistrées)

Pays Rochefortais

L'ensemble des offres par métier surligné représente 76 % des offres d'emploi enregistrées au 1er semestre 2008.

	Total des offres 1 ^{er} semestre 2008	Total des offres 1 ^{er} semestre 2007	Evolution (nombre)	Evolution (%)
Pers. Industrie l'hôtelière	232	203	29	14,3
Personnel de la restauration	208	183	25	13,7
Pers. BTP et extraction	226	279	-53	-19,0
Personnel du second œuvre	121	119	2	1,7
Personnel du gros œuvre et des travaux publics	105	160	-55	-34,4
Pers. Transport et logistique	190	136	54	39,7
Conducteurs d'engins de transport terrestre	99	71	28	39,4
Personnel de logistique	67	41	26	63,4
Conducteurs d'engins de manœuvre, de génie civil et agricole	21	18	3	16,7
Pers. de la Méca., électricité et électronique	175	178	-3	-1,7
Construction mécanique et du travail des métaux	107	124	-17	-13,7
Personnel d'entretien, maintenance	61	48	13	27,1
Pers. Distribution et de la vente	153	246	-93	-37,8
Personnel de la vente	90	139	-49	-35,3
Personnel des forces de vente	33	20	13	65,0
Personnel de la distribution	30	87	-57	-65,5
Pers. Services aux personnes et à la collectivité	142	234	-92	-39,3
Services aux personnes	81	153	-72	-47,1
Services aux entreprises et aux collectivités	61	81	-20	-24,7
Pers. Services adm. et commerciaux	112	100	12	12,0
Services administratifs	104	88	16	18,2
Professionnels de l'intervention sociale et culturelle	47	61	-14	-23,0
Soins paramédicaux	37	36	1	2,8
Personnel du travail artisanal des matériaux	35	27	8	29,6
Personnel de la production agricole	33	33	0	0,0
Agents de maîtrise, techniciens et ingénieurs du bâtiment, des travaux publics	29	33	-4	-12,1
Cadres de la gestion commerciale	23	19	4	21,1
Techniciens de préparation de la production	23	10	13	130,0
Total des offres (métiers)	1 609	1 728	-119	-6,9

Source : DRTEFP-ANPE, 1er semestre 2007 et 2008, traitements IAAT

Métiers sous tension

1er semestre 2008

Pays Rochefortais

Installateur d'équipements sanitaires et thermiques
Opérateur-règleur sur machine-outil
Conducteur de transport de marchandises (réseau routier)
Ajusteur mécanicien
Cuisinier
Electricien du bâtiment et des travaux publics
Réalisateur d'ouvrages en bois et matériaux associés
Serveur en restauration
Ouvrier de la maçonnerie
Employé polyvalent de restauration
Agent de manipulation et de déplacement des charges



Poitou-Charentes

Conseiller en assurances
Aide agricole saisonnier
Télévendeur
Employé polyvalent de restauration
Animateur généraliste de loisirs
Cuisinier
Serveur en restauration
Conducteur de transport de marchandises (réseau routier)
Ouvrier de la maçonnerie
Employé de libre-service
Nettoyeur de locaux et de surfaces

Charente-Maritime

Télévendeur
Employé polyvalent de restauration
Cuisinier
Serveur en restauration
Animateur généraliste de loisirs
Aide agricole saisonnier
Aide de cuisine
Nettoyeur de locaux et de surfaces
Conducteur de transport de marchandises (réseau routier)
Polymaintenicien
Ouvrier de la maçonnerie

Rapport offre d'emploi enregistrée sur demande d'emploi enregistrée

	supérieur à 3
	entre 1 et 3
	entre 0,66 et 1

Source : DRTEFP-ANPE, traitements DDTEFP-IAAT

Les métiers retenus sont les métiers qui remplissent les 2 conditions suivantes :

. le ratio **Offres d'emploi enregistrées / Demandes d'emploi enregistrées est supérieur à 0,66**

. le nombre d'offres pour chaque métier représente 1,5 % du nombre total d'offres enregistrées sur l'espace d'analyse.

(soit pour le 1er semestre 2008, au moins 25 offres pour le Pays Rochefortais, 280 pour la Charente-Maritime et 705 pour le Poitou-Ch).

La méthode utilisée s'est inspirée des travaux effectués au plan national et régional.

Le ratio Offre/Demande détermine le potentiel de recrutement des entreprises. Le seuil retenu (0,66) est défini dans le cadre des travaux de la DR ANPE de Pays de la Loire, **13**
au delà duquel les métiers sont dits de très tendus à sensibles. Lorsque le ratio est de 0,66, il faut lire :

pour 66 offres on compte 100 demandes. Plus le ratio est élevé, plus le métier est tendu.

Créations d'entreprises ex-nihilo* : du 1er juin 2008 au 31 août 2008

activités	sous-activités	Nombre d'entreprises	Emplois salariés créés**
production et commerce alimentaire	Commerce de détail (épices et condiments)	1	
	Commerce de détail sur éventaires et marché (crustacés, mollusques)	1	
	Commerce de détail sur éventaires et marché (fruits et légumes)	1	
	viande	5	
	total activité	8	
	<i>dont entreprises saisonnières***</i>	1	
production et commerce (hors alimentaire)	commerce de détail (biens d'occasions)	1	
	commerce de détail (habillement)	1	4
	Commerce de détail (téléphonie mobile)	2	2
	commerce de détail sur éventaire et marché (habillement, chaussures, accessoires, linges de maison, etc.)	13	
	Commerce de gros (matériel pour les métiers de bouche)	1	4
	fabrication d'article divers	2	
	textile et habillement	1	
	travail des métaux	2	
	vente à distance	1	
	total activité	24	10
	<i>dont entreprises saisonnières***</i>	2	
construction	aménagements, finitions	3	
	couverture, plomberie, chauffage	2	
	installation électrique	1	
	terrassement, travaux divers	1	
	total activité	7	
services	administration de biens	1	1
	agences immobilières	4	6
	autres services	3	
	bar	1	
	courtier	1	
	élagage, abbatage	1	
	location de véhicules tous types	1	
	locations de cabines, planches à voiles, etc.	1	
	restaurant traditionnel	1	
	restauration rapide	1	
	services à la personne (à domicile)	1	
	traiteurs	1	
	(vide)	1	
	total activité	18	
	<i>dont entreprises saisonnières***</i>	3	
	Total	57	9
	<i>dont entreprises saisonnières***</i>	6	

*Les créations ex-nihilo sont les entreprises supplémentaires nouvelles. En effet, dans le nombre de création d'entreprises, sont généralement comptées toutes celles qui changent soit de gérant, soit d'activité, etc. De même, le nombre de radiations ne signifie pas que toutes ont disparues, certaines sont reprises. Chaque colonne représente les données des entreprises immatriculées auprès de l'une ou l'autre des Chambres (répertoire du commerce seulement, répertoire des métiers seulement) mais également les entreprises immatriculées auprès de l'une et l'autre des Chambres (les double-immatriculations ne sont comptabilisées qu'une seule fois).

** : hors Chambre des Métiers

Le nombre d'emplois salariés créés est une donnée déclarative et partielle

*** : hors chambre des métiers

Source : CCIRS et Chambre des métiers et de l'artisanat

Mouvements d'entreprises

du 1er juin 2008 au 31 août 2008

Activités	Nombre d'immatriculations	Nombre de radiations	Solde* immatriculations-radiations	Nombre d'emplois créés**	Nombre d'emplois supprimés**	Solde emploi créés-emplois supprimés**
Production et commerce alimentaire	11	6	5	0	2	-2
Production et commerce (hors alimentaire)	28	11	17	56	41	15
Construction	8	6	2	0	0	0
Services	26	27	-1	23	43	-20
Total	73	50	23	79	86	-7

source : CCIRS et Chambre des Métiers

* : Le solde présente la différence entre le nombre d'immatriculations d'entreprises et le nombre de radiations d'entreprises enregistrées au registre du commerce et des sociétés et au répertoire des métiers, hors double immatriculation.

Il ne prend pas en compte les immatriculations ou radiations saisonnières.

** : Le nombre d'emplois salariés créés ou supprimés est une donnée déclarative et partielle hors Chambre des Métiers

Bilan annuel 2007

Créations d'entreprises ex-nihilo*

pas de mise à jour par rapport au tbepr précédent

activité	nombre d'entreprises	emplois salariés créés ***
production et commerce alimentaire	49	5
<i>dont saisonnier **</i>	<i>10</i>	
production et commerce (hors alimentaire)	65	36
<i>dont saisonnier **</i>	<i>1</i>	
construction	49	94
services	84	23
<i>dont saisonnier **</i>	<i>7</i>	<i>1</i>
supermarchés, hypermarchés, magasins	1	8
total	248	166

*Les créations ex-nihilo sont les entreprises supplémentaires nouvelles. En effet, dans le nombre de création d'entreprises, sont généralement comptées toutes celles qui changent soit de gérant, soit d'activité, etc. De même, le nombre de radiations ne signifie pas que toutes ont disparues, certaines sont reprises.

Chaque colonne représente les données des entreprises immatriculées auprès de l'une ou l'autre des Chambres (répertoire du commerce seulement, répertoire des métiers seulement) mais également les entreprises immatriculées auprès de l'une et l'autre des Chambres (les double-immatriculations ne sont comptabilisées qu'une seule fois).

** : hors Chambre des Métiers

*** : Le nombre d'emplois salariés créés est une donnée déclarative (donnée partielle).
hors Chambre des Métiers

source : CCIRS et Chambre des Métiers

Mouvements d'entreprises

activités	nombre d'immatriculations	nombre de radiations	solde * immatriculations- radiations	nombre d'emplois** créés	nombre d'emplois** supprimés	solde emplois** créés- emplois supprimés
production et commerce alimentaire	44	34	10	40	58	-18
production et commerce (hors alimentaire)	90	61	29	89	79	10
construction	55	31	24	94	52	42
services	105	92	13	71	74	-3
supermarchés, hypermarchés, magasins	1	1	0	8	140	-132
total	295	219	76	302	403	-101

source : CCIRS et Chambre des Métiers

* : Le solde présente le rapport entre le nombre d'immatriculations d'entreprises et le nombre de radiations d'entreprises enregistrées au registre du commerce et des sociétés et au répertoire des métiers, hors double immatriculation.

** : hors Chambre des Métiers.

Le nombre d'emplois salariés créés ou supprimés est une donnée déclarative et partielle.

Stocks d'entreprises

pas de mise à jour par rapport au tbepr précédent

	au 31/12/2007	au 31/12/2006	au 31/12/2005	au 31/12/2004
production et commerce alimentaire	262	234	255	256
production et commerce (hors alimentaire)	624	627	617	579
construction	440	421	369	355
services	983	965	925	889
supermarchés, hypermarchés, magasins	19	18	13	15
Total	2328	2 265	2 179	2 094

source : CCIRS et Chambre des Métiers

Taux de survie à 3 ans des entreprises

pas de mise à jour par rapport au tbepr précédent

au 31/12/2007, des entreprises créées en 2004

	Nombre d'immatriculations en 2004	Taux de survie à 3 ans au 31 décembre 2007
production et commerce alimentaire	53	60,4
production et commerce (hors alimentaire)	93	50,5
construction	53	92,5
services	132	72,7
supermarchés, hypermarchés, magasins	1	100
Total	332	67,8

$$\frac{\text{Nombre d'entreprise créées en 2004 et existant en 2007} \times 100}{\text{Nombre d'entreprise en 2004}}$$

source : CCIRS et Chambre des Métiers

Comparaison du Pays Rochefortais avec les autres territoires : territoires les plus proches

Situation par rapport au Pays Rochefortais

	+ ou - 5 %
	+ ou - 5 à 10 %
	+ ou - 10 à 20 %

	INSEE 1999 (1)		ASSEDIC 1997-2007 (2)			
	Population active occupée 1999 (nb)	Emplois total 1999 (nb)	Emploi salarié total en 2007 (nb)	Part de l'emploi salarié dans l'industrie 2007 (%)	Evolution de la part de l'emploi salarié dans l'industrie entre 1997 et 2007 (en pts)	Evolution annuelle de l'emploi salarié dans l'industrie entre 1997 et 2007 (en %)
Pays Rochefortais	19 966	21 617	12 586	21,02	-7,5	-0,7
CA Pays Rochefortais	18 291	20 915	12209	21,0	-7,6	-0,9
Agglo Royan Atlantique	20 607	20 853	13577	9,7	-2,7	0,9
CA Pays Châtelleraudais	20 005	22 616	16 717	42,2	-4,5	0,7
Haute-Saintonge	22 894	20 794	9 654	24,5	-8,4	-0,8
Bocage Bressuirais	21 805	22 370	15 791	44,9	-7,6	-0,3
Aunis	19 981	12 687	7 614	30,0	-8,0	-0,2
Vals de Saintonge	17 965	15 840	7 400	25,2	-5,6	-0,5

(1) Source INSEE :

La population active occupée est la population ayant un emploi. Elle est recensée sur lieu de résidence.

L'indicateur "emploi total" correspond au nombre d'emploi total salarié et non salarié sur une commune. Il est recensé sur le lieu de travail

(2) Source unedic-assedic, fichier de la statistique annuelle des établissements affiliés : cet indicateur représente le nombre d'emploi salarié industriel dans l'emploi salarié total.

Les données 2006 sont des données provisoires

(3) Source : DRTEFP

L'indicateur de chômage est calculé selon la formule suivante : nb de demandeurs d'emploi au 31.03.08 / (nb de demandeurs d'emploi au 31.03.08 + population active occupée 1999).

Les demandeurs d'emploi sont les demandeurs d'emploi immédiatement disponibles à la recherche d'un CDI à temps plein

(4) Source : CAF de Poitou-Charentes

Il s'agit du nombre d'allocataires de la CAF, hors étudiant et population de plus de 65 ans, ayant perçu au moins une prestation mensuelle CAF et dont les revenus avant impôts sont inférieurs au seuil de "bas revenu par unité de consommation" défini par l'INSEE (771,47 euros en 2006).

L'estimation est obtenue en effectuant le rapport entre le nombre d'allocataires de la CAF (2006) et celui de ménages, hors étudiants, de moins de 65 ans (INSEE 1999)

(5) Source : CAF de Poitou-Charentes

L'estimation obtenue en effectuant le rapport entre le nombre d'allocataires de la CAF (2006) et celui de ménages de moins de 25-59 ans (INSEE 1999)

	Demandeurs d'emploi totaux 30/06/08 (nb)	Indicateur de chômage 30/06/08 (3)	Evolution de l'indicateur de chômage entre le 30/06/08 et le 30/06/08 (en pts)	Bas Revenu 2006 (CAF) (4)		RMI 2006 (CAF) (5)	
				Allocataires bas revenus 2006 (nb)	Estimation de la part d'allocataires à bas revenus 2006 dans les ménages hors étudiants	Allocataires du RMI 2006 (nb)	Estimation de la part d'allocataires du RMI 2006 dans ménages 25-59 ans (%)
Pays Rochefortais	2 052	9,3	0,3	3 385	20,7	1 375	9,7
CA Pays Rochefortais	1 909	9,5	0,3	3 224	21,3	1 321	10,1
Agglo Royan Atlantique	1 865	8,3	-0,4	3 418	19,9	1 427	10,1
CA Pays Châtelleraudais	1 748	8,0	0,6	3 411	22,7	1 775	13,7
Haute-Saintonge	1 533	6,3	-0,2	2 686	16,5	880	6,3
Bocage Bressuirais	908	4,0	0,3	1 350	9,8	314	2,6
Aunis	1 791	8,2	0,0	2 028	14,6	682	5,6
Vals de Saintonge	1 461	7,5	-0,1	2 379	17,9	932	8,2