

Tableau de bord de l'emploi du Pays Rochefortais

-3ème trimestre 2008-

Demandeurs d'emploi

30 septembre 2008

	Effectif au 30 septembre 2008				Evolution au 30 septembre 2007-2008 (nb)				Evolution au 30 septembre 2007-2008 (%)			
	total	jeunes	longue durée (sup 1 an)	femmes	total	jeunes	longue durée (sup 1 an)	femmes	total	jeunes	longue durée (sup 1 an)	femmes
Commune Tonnay-Charente	298	93	71	158	21	7	-9	22	7,6	8,1	-11,3	16,2
Rochefort	1 184	299	307	553	3	1	-21	-48	0,3	0,3	-6,4	-8,0
canton Rochefort Nord	275	65	62	141	8	6	-10	-2	3,0	10,2	-13,9	-1,4
canton St-Agnant	440	104	98	227	21	18	-11	-15	5,0	20,9	-10,1	-6,2
canton Tonnay-Charente*	470	133	117	247	25	2	-8	20	5,6	1,5	-6,4	8,8
Pays Rochefortais	2 369	601	584	1 168	57	27	-50	-45	2,5	4,7	-7,9	-3,7
Charente-Maritime	19 762	4 679	4 844	10 236	598	182	-377	166	3,1	4,0	-7,2	1,6
Poitou-Charentes	51 272	12 872	12 729	26 890	1 850	369	-743	784	3,7	3,0	-5,5	3,0
France	1 992 471	ND	488 832	978 269	15 646	ND	-31 164	-5 089	0,8	ND	-6,0	-0,5

*hors commune de Genouillé

source : DRTEFP, 2007 et 2008 ; Traitements IAAT

Evolution des demandeurs d'emploi
entre le 30 septembre 2007 et le 30 septembre 2008

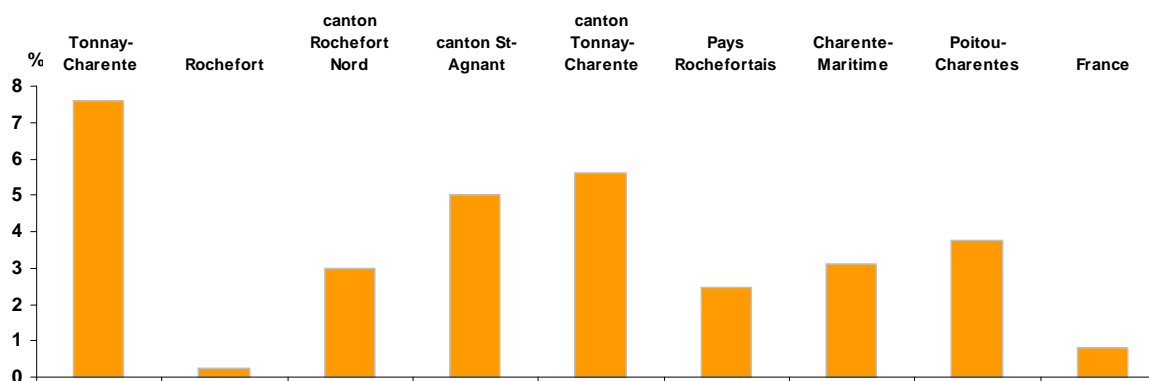

Les demandeurs d'emploi sont les demandeurs d'emploi immédiatement disponibles à la recherche d'un CDI à temps plein
Les jeunes sont des demandeurs d'emploi de moins de 26 ans. Cette donnée n'est pas disponible au niveau national.

Evolution du nombre de demandeurs d'emploi

31 mars 2003 – 30 septembre 2008

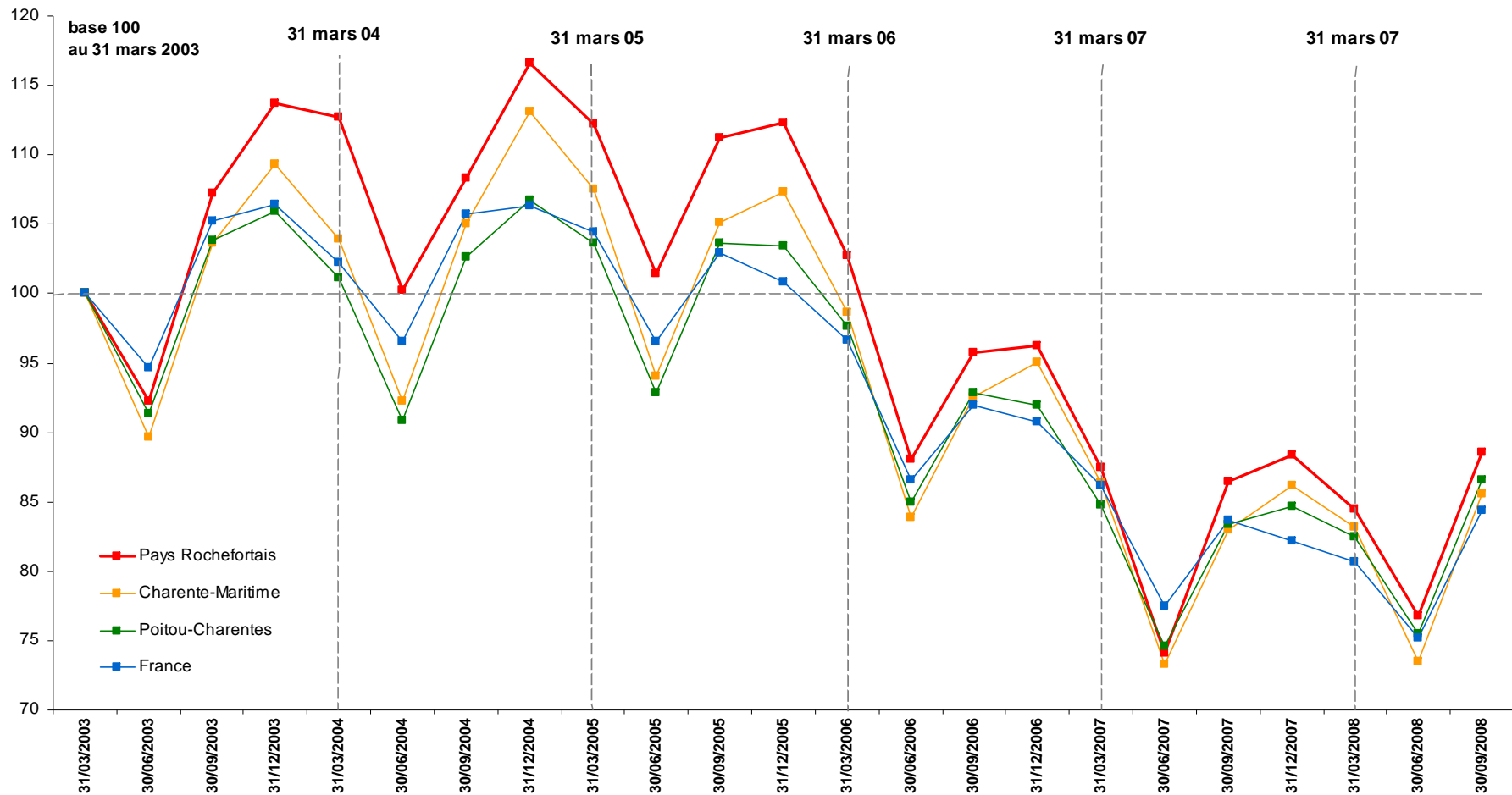

source : DRTEFP, 2003-2008

Niveau de formation des demandeurs d'emploi au 30 septembre 2008

	Effectif au 30 septembre 2008							
	total	Niveau Bac + 3 et plus	Niveau Bac + 2	Niveau Bac	Niveau CAP ou BEP	Niveau 3ème (BEPC)	sans formation	Non renseigné
Commune Tonnay-Charente	298	22	25	45	151	19	29	7
Rochefort	1 184	55	119	185	576	91	151	7
canton Rochefort Nord	275	25	35	55	127	10	18	5
canton St-Agnant	440	30	55	87	212	27	27	nd
canton Tonnay-Charente*	470	29	39	73	236	33	51	9
Pays Rochefortais	2 369	139	248	400	1 151	161	247	23
Charente-Maritime	19 762	1 570	2 145	3 748	9 084	1 308	1 804	103
Poitou-Charentes	51 272	4 486	5 570	9 713	23 103	3 275	4 895	230

	Répartition au 30 septembre 2008							
	total	Niveau Bac + 3 et plus	Niveau Bac + 2	Niveau Bac	Niveau CAP ou BEP	Niveau 3ème (BEPC)	sans formation	Non renseigné
Commune Tonnay-Charente	100,0	7,4	8,4	15,1	50,7	6,4	9,7	2,3
Rochefort	100,0	4,6	10,1	15,6	48,6	7,7	12,8	0,6
canton Rochefort Nord	100,0	9,1	12,7	20,0	46,2	3,6	6,5	1,8
canton St-Agnant	100,0	6,8	12,5	19,8	48,2	6,1	6,1	nd
canton Tonnay-Charente*	100,0	6,2	8,3	15,5	50,2	7,0	10,9	1,9
Pays Rochefortais	100,0	5,9	10,5	16,9	48,6	6,8	10,4	1,0
Charente-Maritime	100,0	7,9	10,9	19,0	46,0	6,6	9,1	0,5
Poitou-Charentes	100,0	8,7	10,9	18,9	45,1	6,4	9,5	0,4

*hors commune de Genouillé
nd = non diffusable

source : DRTEFP 2008 ; Traitements IAAT

Les demandeurs d'emploi sont les demandeurs d'emploi immédiatement disponibles à la recherche d'un CDI à temps plein.
Les niveaux de formation sont ceux déclarés par les demandeurs d'emploi au moment de leur inscription à l'ANPE.

Niveau de formation des demandeurs d'emploi au 30 septembre 2008

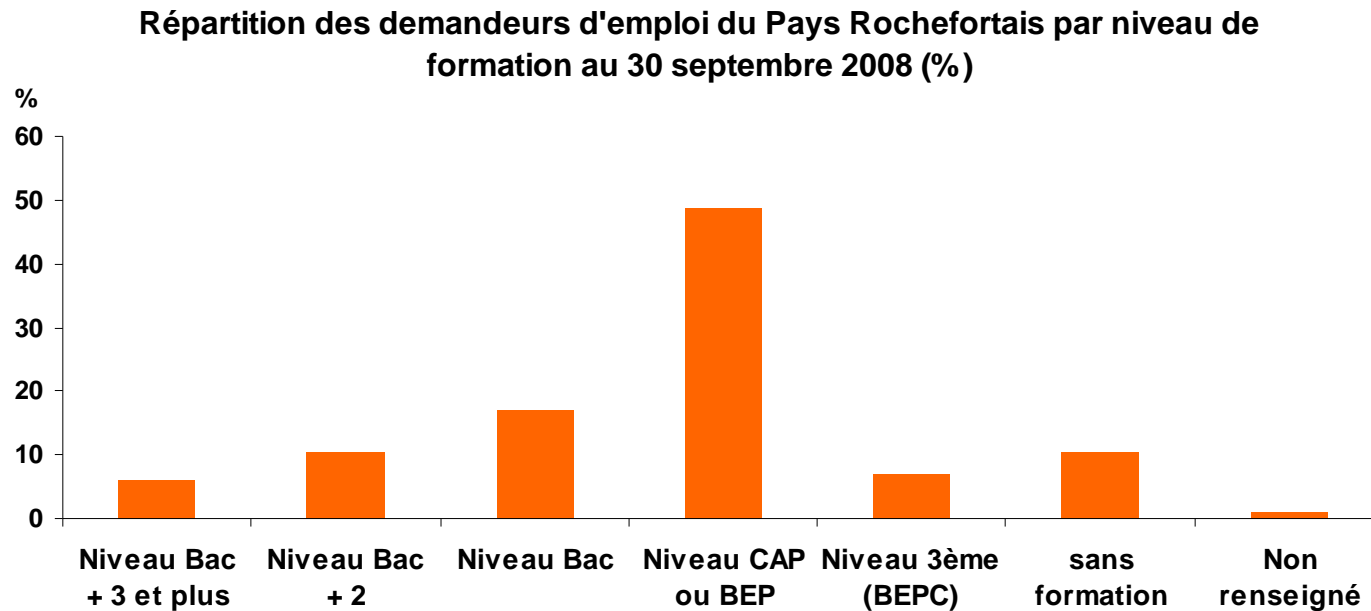

source : DRTEFP 2007 ; Traitements IAAT

*Les demandeurs d'emploi sont les demandeurs d'emploi immédiatement disponibles à la recherche d'un CDI à temps plein.
Les niveaux de formation sont ceux déclarés par les demandeurs d'emploi au moment de leur inscription à l'ANPE.*

Évolution du niveau de formation des demandeurs d'emploi

30 septembre 2007 – 30 septembre 2008

	Evolution au 30 septembre 2007-2008 (nombre)							
	total	Niveau Bac + 3 et plus	Niveau Bac + 2	Niveau Bac	Niveau CAP ou BEP	Niveau 3ème (BEPC)	sans formation	Non renseigné
Commune Tonnay-Charente	21	-1	10	3	7	-3	-2	7
Rochefort	3	-2	7	-7	15	-1	-8	-1
canton Rochefort Nord	8	2	-7	-5	19	-4	1	2
canton St-Agnant	21	-7	2	3	22	2	0	nd
canton Tonnay-Charente*	25	0	5	2	13	-3	-1	9
Pays Rochefortais	57	-7	7	-7	69	-6	-8	9
Charente-Maritime	598	19	28	140	481	18	-75	-13
Poitou-Charentes	1850	102	72	368	1393	84	-77	-92

	Evolution au 30 septembre 2007-2008 (%)							
	total	Niveau Bac + 3 et plus	Niveau Bac + 2	Niveau Bac	Niveau CAP ou BEP	Niveau 3ème (BEPC)	sans formation	Non renseigné
Commune Tonnay-Charente	7,6	-4,3	66,7	7,1	4,9	-13,6	-6,5	
Rochefort	0,3	-3,5	6,3	-3,6	2,7	-1,1	-5,0	-12,5
canton Rochefort Nord	3,0	8,7	-16,7	-8,3	17,6	-28,6	5,9	66,7
canton St-Agnant	5,0	-18,9	3,8	3,6	11,6	8,0	0,0	nd
canton Tonnay-Charente*	5,6	0,0	14,7	2,8	5,8	-8,3	-1,9	
Pays Rochefortais	2,5	-4,8	2,9	-1,7	6,4	-3,6	-3,1	64,3
Charente-Maritime	3,1	1,2	1,3	3,9	5,6	1,4	-4,0	-11,2
Poitou-Charentes	3,7	2,3	1,3	3,9	6,4	2,6	-1,5	-28,6

*hors commune de Genouillé

nd = non diffusable

source : DRTEFP, 2007 et 2008 ; Traitements IAAT

Les demandeurs d'emploi sont les demandeurs d'emploi immédiatement disponibles à la recherche d'un CDI à temps plein (en données brutes).
Les niveaux de formation sont ceux déclarés par les demandeurs d'emploi au moment de leur inscription à l'ANPE.

Niveau de formation des demandeurs d'emploi par classe d'âges au 30 septembre 2008

Demandeurs d'emploi de moins de 26 ans

Effectif des moins de 26 ans au 30 septembre 2008								
	Total moins de 26 ans	Niveau Bac + 3 et plus	Niveau Bac + 2	Niveau Bac	Niveau CAP ou BEP	Niveau 3ème (BEPC)	sans formation	Non renseigné
Commune Tonnay-Charente	93	nd	9	17	43	5	9	7
Rochefort	299	8	24	60	152	29	20	6
canton Rochefort Nord	65	5	6	11	35	nd	nd	5
canton St-Agnant	104	5	14	28	48	6	nd	nd
canton Tonnay-Charente*	133	5	12	25	62	8	12	9
Pays Rochefortais	601	23	56	124	297	44	36	21
Charente-Maritime	4 679	237	450	981	2 333	359	225	94
Poitou-Charentes	12 872	778	1 419	2 852	6 058	937	621	207

Répartition des moins de 26 ans au 30 septembre 2008								
	Total moins de 26 ans	Niveau Bac + 3 et plus	Niveau Bac + 2	Niveau Bac	Niveau CAP ou BEP	Niveau 3ème (BEPC)	sans formation	Non renseigné
Commune Tonnay-Charente	100,0	nd	9,7	18,3	46,2	5,4	9,7	7,5
Rochefort	100,0	2,7	8,0	20,1	50,8	9,7	6,7	2,0
canton Rochefort Nord	100,0	7,7	9,2	16,9	53,8	nd	nd	7,7
canton St-Agnant	100,0	4,8	13,5	26,9	46,2	5,8	nd	nd
canton Tonnay-Charente*	100,0	3,8	9,0	18,8	46,6	6,0	9,0	6,8
Pays Rochefortais	100,0	3,8	9,3	20,6	49,4	7,3	6,0	3,5
Charente-Maritime	100,0	5,1	9,6	21,0	49,9	7,7	4,8	2,0
Poitou-Charentes	100,0	6,0	11,0	22,2	47,1	7,3	4,8	1,6

*hors commune de Genouillé

nd = non diffusable

source : DRTEFP 2008; Traitements IAAT

Les demandeurs d'emploi sont les demandeurs d'emploi immédiatement disponibles à la recherche d'un CDI à temps plein
Les niveaux de formation sont ceux déclarés par les demandeurs d'emploi au moment de leur inscription à l'ANPE.

Niveau de formation des demandeurs d'emploi par classe d'âges au 30 septembre 2008

Demandeurs d'emploi de 50 ans et plus

	Effectif des 50 ans et plus au 30 septembre 2008							
	Total plus de 50 ans	Niveau Bac + 3 et plus	Niveau Bac + 2	Niveau Bac	Niveau CAP ou BEP	Niveau 3ème (BEPC)	sans formation	Non renseigné
Commune Tonnay-Charente	40	0	nd	nd	20	nd	8	0
Rochefort	192	6	19	29	76	15	46	nd
canton Rochefort Nord	60	nd	6	13	27	nd	8	0
canton St-Agnant	76	nd	7	7	39	9	11	0
canton Tonnay-Charente*	76	nd	nd	11	31	10	18	0
Pays Rochefortais	404	14	36	60	173	37	83	nd
Charente-Maritime	3 270	237	286	540	1 327	246	633	nd
Poitou-Charentes	7 586	551	568	1 099	3 143	554	1 669	nd

	Répartition des 50 ans et plus au 30 septembre 2008							
	Total plus de 50 ans	Niveau Bac + 3 et plus	Niveau Bac + 2	Niveau Bac	Niveau CAP ou BEP	Niveau 3ème (BEPC)	sans formation	Non renseigné
Commune Tonnay-Charente	100,0	0,0	nd	nd	50,0	nd	20,0	0,0
Rochefort	100,0	3,1	9,9	15,1	39,6	7,8	24,0	nd
canton Rochefort Nord	100,0	nd	10,0	21,7	45,0	nd	13,3	0,0
canton St-Agnant	100,0	nd	9,2	9,2	51,3	11,8	14,5	0,0
canton Tonnay-Charente*	100,0	nd	nd	14,5	40,8	13,2	23,7	0,0
Pays Rochefortais	100,0	3,5	8,9	14,9	42,8	9,2	20,5	nd
Charente-Maritime	100,0	7,2	8,7	16,5	40,6	7,5	19,4	nd
Poitou-Charentes	100,0	7,3	7,5	14,5	41,4	7,3	22,0	nd

*hors commune de Genouillé

nd = non diffusable

source : DRTEFP 2008 ; Traitements IAAT

Les demandeurs d'emploi sont les demandeurs d'emploi immédiatement disponibles à la recherche d'un CDI à temps plein (en données brutes).
Les niveaux de formation sont ceux déclarés par les demandeurs d'emploi au moment de leur inscription à l'ANPE.

Taux de chômage

	au 3ème trimestre 2008*	au 3ème trimestre 2007**
Charente-Maritime	8,1	8,6
Poitou-Charentes	7,0	7,4
France	7,3	7,9

* : données provisoires

** : données définitives

Source : Insee - Taux de chômage localisés

Le **taux de chômage**, utilisé ici reprend la définition officielle du Ministère de l'emploi.

Pour en savoir plus sur le site Internet de l'INSEE

http://www.insee.fr/fr/region/tabcomp/methotxc_hom.pdf

Indicateur de chômage

	au 30 septembre 2008	au 30 septembre 2007
Commune Tonnay-Charente	11,2	10,5
Rochefort	12,0	12,0
canton Rochefort Nord	7,9	7,7
canton St-Agnant	10,0	9,6
canton Tonnay-Charente*	10,2	9,7
Pays Rochefortais	10,6	10,4
Charente-Maritime	9,0	8,8
Poitou-Charentes	7,6	7,4
France	8,0	7,9

*hors commune de Genouillé

source : INSEE-DRTEFP, 2007 et 2008 ; Traitements IAAT

Indicateur de chômage au 30 sept. 2008

nb de demandeurs d'emploi (30.09.08)**

$$= \frac{\text{nb de demandeurs d'emploi (30.09.08)**}}{\text{nb de demandeurs d'emploi + population active occupée (30.09.08) (1999)}}$$

** les demandeurs d'emploi sont les demandeurs d'emploi immédiatement disponibles à la recherche d'un CDI à temps plein.

Évolution de l'indicateur de chômage

31 mars 2002 au 30 septembre 2008

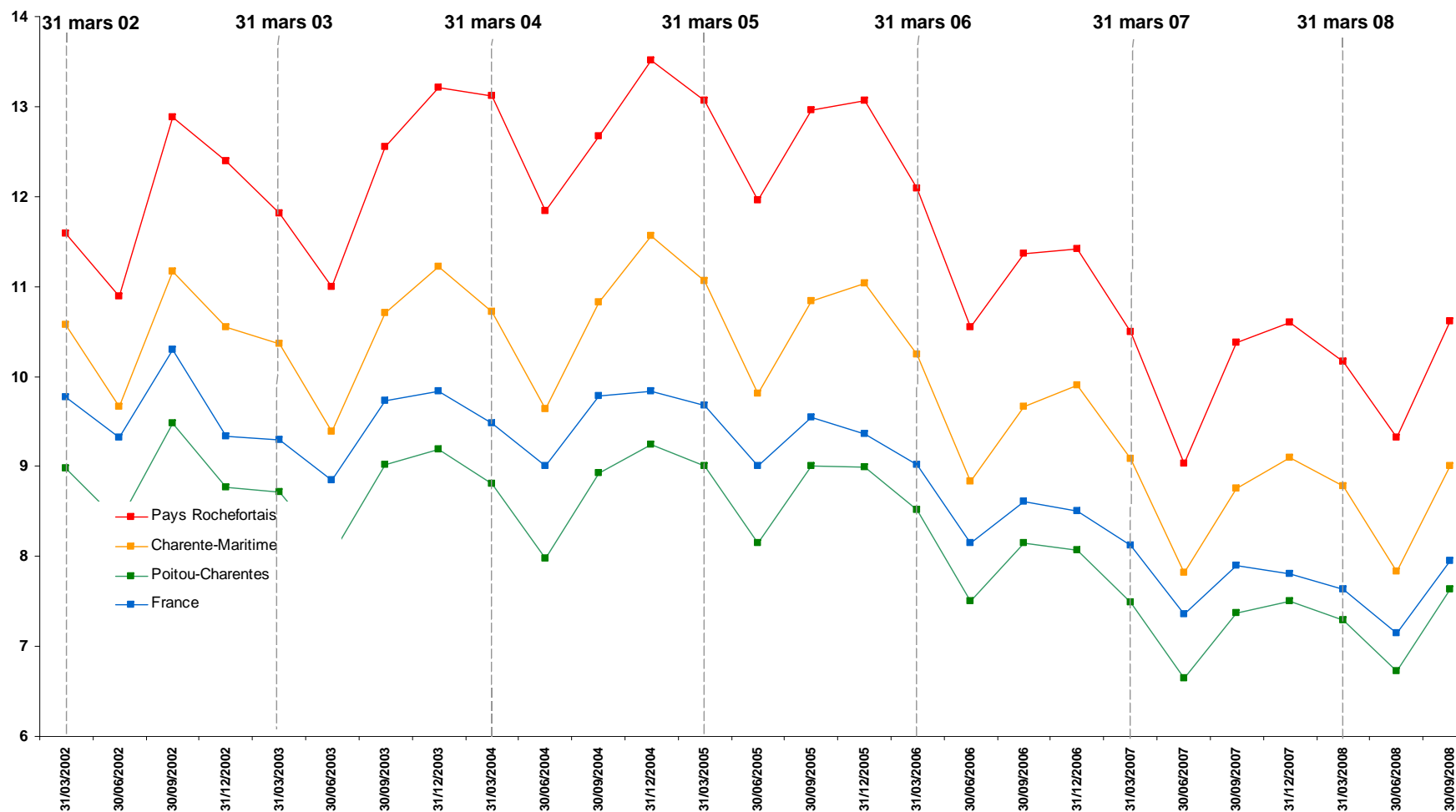

source : INSEE-DRTEFP, 2002 et 2008 ; Traitements IAAT

$$\text{Indicateur de chômage} = \frac{\text{nb de demandeurs d'emploi (30.09.08)**}}{\text{nb de demandeurs d'emploi} + \text{population active occupée (1999)}}$$

au 30 sept. 2008

** les demandeurs d'emploi sont les demandeurs d'emploi immédiatement disponibles à la recherche d'un CDI à temps plein.

Données sociales :

Allocataires Bas revenu et RMI (CAF)

	Bas Revenus 2007			RMI 2007		
	Nombre total d'allocataires à bas revenus** (CAF)	Nombre de ménages dont la personne de référence a moins de 65 ans, hors étudiants (INSEE 1999)	Estimation de la part d'allocataires à bas revenus dans le total des ménages hors étudiants*** (CAF)	Nombre d'allocataires du RMI (CAF)	Nombre de ménages dont la personne de référence a entre 25 et 59 ans (INSEE 1999)	Estimation de la part d'allocataires du RMI 2004 dans les ménages de 25-59 ans****
Commune Tonnay-Charente	399	1 788	22,3	86	1 556	5,5
Rochefort	2 570	7 943	32,4	877	6 889	12,7
Canton Rochefort Nord	366	2 406	15,2	125	2 051	6,1
Canton St-Agnant	511	2 984	17,1	129	2 598	5,0
Canton Tonnay-Charente*	638	3 177	20,1	155	2 793	5,5
Pays Rochefortais	4 063	16 353	24,8	1 280	14 185	9,0
Charente-Maritime	33 357	153 868	21,7	9 853	132 613	7,4
Poitou-Charentes	89 933	452 541	19,9	25 192	393 207	6,4
France	3 385 050	16 817 980	20,1	1 007 117	14 860 829	6,8

source : Caisses d'Allocations Familiales de Poitou-Charentes

* ce canton comprend la commune de Genouillé, absente du Pays Rochefortais et de la Communauté d'agglomération du Pays Rochefortais.

** il s'agit du nombre d'allocataires de la CAF, hors étudiant et population de plus de 65 ans, ayant perçu au moins une prestation mensuelle CAF et dont les revenus avant impôts sont inférieurs au seuil de "bas revenus par unité de consommation" défini par l'INSEE.

Depuis 2007, la définition du seuil de bas revenus a changé, le nouveau seuil est défini à 60 % de la médiane des revenus disponibles avant impôts. En 2007, le seuil de bas revenus est de 871 euros par unité de consommation. (Tous les calculs concernant les revenus se font à partir de données mensualisées).

*** estimation obtenue en effectuant le rapport entre le nombre d'allocataires à bas revenus et celui de ménages, hors étudiants, de moins de 65 ans (INSEE 1999)

**** estimation obtenue en effectuant le rapport entre le nombre d'allocataires du RMI et celui de ménages de 25 à 59 ans (INSEE 1999)

Métiers où les offres d'emploi sont les plus nombreuses

Pays Rochefortais

pas de mise à jour par rapport au tbepr précédent

L'ensemble des offres par métier surligné représente 76 % des offres d'emploi enregistrées au 1er semestre 2008.

	1 ^{er} semestre 2008				1 ^{er} semestre 2007				Evolution (nombre)	Evolution (%)
	Total des offres	emploi durable	emploi temporaire	emploi occasionnel	Total des offres	emploi durable	emploi temporaire	emploi occasionnel		
Pers. Industrie l'hôtelière	232	88	139	5	203	69	131	3	29	14,3
Pers. BTP et extraction	226	87	139	0	279	88	182	9	-53	-19,0
Pers. Transport et logistique	190	79	90	21	136	50	72	14	54	39,7
Pers. de la Méca., électricité et électronique	175	84	89	2	178	45	127	6	-3	-1,7
Pers. Distribution et de la vente	153	81	68	4	246	160	76	10	-93	-37,8
Pers. Services aux personnes et à la collectivité	142	33	96	13	234	59	168	7	-92	-39,3
Pers. Services adm. et commerciaux	112	55	57	0	100	47	44	9	12	12,0
Pers. Type artisanal	54	24	29	1	40	18	21	1	14	35,0
Prof. Intervention soc., Dév. local et de l'emploi	48	15	29	4	63	18	43	2	-15	-23,8
Profes. Santé (paramédicales)	41	29	12	0	37	26	10	1	4	10,8
Cadres commerciaux	38	34	4	0	34	31	3	0	4	11,8
Personnel Agriculture et pêche	37	11	25	1	33	13	18	2	4	12,1
Ag. maîtrise, techn., cadres techn. hors industries	37	29	8	0	40	27	13	0	-3	-7,5
Cadres adm. et prof. de l'info. et de la com.	34	32	2	0	28	12	16	0	6	21,4
Techniciens industriels	31	13	18	0	28	16	11	1	3	10,7
Cadres techniques de l'industrie	23	22	1	0	8	7	1	0	15	187,5
Prof. Formation initiale et de la formation continue	13	3	10	0	22	5	13	4	-9	-40,9
Professionnels Arts et du spectacle	6	2	4	0	3	1	2	0	3	100,0
Pers. Industries de process	6	5	1	0	6	1	5	0	0	0,0
Maîtrise industrielle	5	3	2	0	2	2	0	0	3	150,0
Prof. Santé (médicales)	3	3	0	0	4	2	2	0	-1	-25,0
Pers. autres industries	3	0	3	0	4	1	3	0	-1	-25,0
Total des offres (métiers)	1 609	732	826	51	1 728	698	961	69	-119	-6,9

Source : DRTEFP-ANPE, 1er semestre 2007 et 2008, traitements IAAT

Les offres sont classées selon la durée de l'offre d'emploi :

- . plus de 6 mois pour un emploi durable
- . de 1 à 6 mois pour un emploi temporaire
- . de moins d'un mois pour un emploi occasionnel (saisonnier).

Détail des métiers où les offres d'emploi sont les plus nombreuses (au moins 20 offres enregistrées)

Pays Rochefortais

pas de mise à jour par rapport au tbepr précédent

L'ensemble des offres par métier surligné représente 76 % des offres d'emploi enregistrées au 1er semestre 2008.

	Total des offres 1 ^{er} semestre 2008	Total des offres 1 ^{er} semestre 2007	Evolution (nombre)	Evolution (%)
Pers. Industrie l'hôtelière	232	203	29	14,3
Personnel de la restauration	208	183	25	13,7
Pers. BTP et extraction	226	279	-53	-19,0
Personnel du second œuvre	121	119	2	1,7
Personnel du gros œuvre et des travaux publics	105	160	-55	-34,4
Pers. Transport et logistique	190	136	54	39,7
Conducteurs d'engins de transport terrestre	99	71	28	39,4
Personnel de logistique	67	41	26	63,4
Conducteurs d'engins de manœuvre, de génie civil et agricole	21	18	3	16,7
Pers. de la Méca., électricité et électronique	175	178	-3	-1,7
Construction mécanique et du travail des métaux	107	124	-17	-13,7
Personnel d'entretien, maintenance	61	48	13	27,1
Pers. Distribution et de la vente	153	246	-93	-37,8
Personnel de la vente	90	139	-49	-35,3
Personnel des forces de vente	33	20	13	65,0
Personnel de la distribution	30	87	-57	-65,5
Pers. Services aux personnes et à la collectivité	142	234	-92	-39,3
Services aux personnes	81	153	-72	-47,1
Services aux entreprises et aux collectivités	61	81	-20	-24,7
Pers. Services adm. et commerciaux	112	100	12	12,0
Services administratifs	104	88	16	18,2
Professionnels de l'intervention sociale et culturelle	47	61	-14	-23,0
Soins paramédicaux	37	36	1	2,8
Personnel du travail artisanal des matériaux	35	27	8	29,6
Personnel de la production agricole	33	33	0	0,0
Agents de maîtrise, techniciens et ingénieurs du bâtiment, des travaux publics	29	33	-4	-12,1
Cadres de la gestion commerciale	23	19	4	21,1
Techniciens de préparation de la production	23	10	13	130,0
Total des offres (métiers)	1 609	1 728	-119	-6,9

Source : DRTEFP-ANPE, 1er semestre 2007 et 2008, traitements IAAT

Métiers sous tension

1er semestre 2008

pas de mise à jour par rapport au tbepr précédent

Pays Rochefortais

Installateur d'équipements sanitaires et thermiques
Opérateur-règleur sur machine-outil
Conducteur de transport de marchandises (réseau routier)
Ajusteur mécanicien
Cuisinier
Electricien du bâtiment et des travaux publics
Réalisateur d'ouvrages en bois et matériaux associés
Serveur en restauration
Ouvrier de la maçonnerie
Employé polyvalent de restauration
Agent de manipulation et de déplacement des charges

Poitou-Charentes

Conseiller en assurances
Aide agricole saisonnier
Télévendeur
Employé polyvalent de restauration
Animateur généraliste de loisirs
Cuisinier
Serveur en restauration
Conducteur de transport de marchandises (réseau routier)
Ouvrier de la maçonnerie
Employé de libre-service
Nettoyeur de locaux et de surfaces

Charente-Maritime

Télévendeur
Employé polyvalent de restauration
Cuisinier
Serveur en restauration
Animateur généraliste de loisirs
Aide agricole saisonnier
Aide de cuisine
Nettoyeur de locaux et de surfaces
Conducteur de transport de marchandises (réseau routier)
Polymaintenicien
Ouvrier de la maçonnerie

Rapport offre d'emploi enregistrée sur demande d'emploi enregistrée

supérieur à 3
entre 1 et 3
entre 0,66 et 1

Source : DRTEFP-ANPE, traitements DDTEFP-IAAT

Les métiers retenus sont les métiers qui remplissent les 2 conditions suivantes :

. le ratio **Offres d'emploi enregistrées / Demandes d'emploi enregistrées est supérieur à 0,66**

. le nombre d'offres pour chaque métier représente 1,5 % du nombre total d'offres enregistrées sur l'espace d'analyse.

(soit pour le 1er semestre 2008, au moins 25 offres pour le Pays Rochefortais, 280 pour la Charente-Maritime et 705 pour le Poitou-Ch).

La méthode utilisée s'est inspirée des travaux effectués au plan national et régional.

Le ratio Offre/Demande détermine le potentiel de recrutement des entreprises. Le seuil retenu (0,66) est défini dans le cadre des travaux de la DR ANPE de Pays de la Loire, au delà duquel les métiers sont dits de très tendus à sensibles.

Lorsque le ratio est de 0,66, il faut lire : pour 66 offres on compte 100 demandes. Plus le ratio est élevé, plus le métier est tendu.

Créations d'entreprises ex-nihilo* : du 1er septembre au 30 novembre 2008

activités	sous-activités	Nombre d'entreprises	Emplois salariés créés**
production et commerce alimentaire	commerce de détail sur éventaires et marchés (coquillages, crustacés)	1	
	commerce de détails sur éventaires et marchés (fruits et légumes)	1	
	commerce de détails sur éventaires et marchés (produits régionaux)	1	
	commerce de gros (huître)	1	
	viande	4	
	total activité	8	
	<i>dont entreprises saisonnières***</i>	1	
production et commerce (hors alimentaire)	commerce de détail (bijoux, accessoires)	1	
	commerce de détail (dépot-vente marchandises d'occasion)	1	
	commerce de détail (électroménagers)	1	1
	commerce de détail (meubles, objets de décoration, etc.)	2	2
	commerce de détail spécialisé (système de chauffage, climatisation ventilation utilisant les énergies renouvelables)	1	1
	commerce de détail sur éventaires et marchés (brocante)	3	
	commerce de détail sur éventaires et marchés (meubles, linges de maison, objet de décoration)	1	
	commerce de détails (chauffage solaire, thermique, photovoltaïque)	2	
	commerce de détails sur éventaires et marchés (textile, habillement, accessoires)	2	
	réalisation et installation solaire photovoltaïque	1	
	travail des métaux	1	
	vente à domicile (cosmétique, bien-être)	2	
		total activité	18
	<i>dont entreprises saisonnières***</i>	2	
construction	aménagements, finitions	3	
	couverture, plomberie, chauffage	3	
	installation, électrique	1	
	maçonnerie	3	
	menuiserie, serrurerie	1	
	terrassements et travaux divers	2	
	total activité	13	
services	activités de sociétés de holding	1	
	activités des sièges sociaux	2	
	agence de design	1	1
	agence de voyages	2	1
	agences immobilières	1	
	auto-écoles poids lourds	1	
	autres services	2	
	conception de sites web	1	
	élagage, abattage par démontage	1	0
	entretien de jardin	1	
	ingénierie, études techniques	1	
	location avec opérateurs de matériel de construction et de transport	1	7
	réparations	2	
	services	3	
	théâtre de plein air	1	
	total activité	21	9
	<i>dont entreprises saisonnières***</i>	0	
	Total	60	13
	<i>dont entreprises saisonnières***</i>	3	

*Les créations ex-nihilo sont les entreprises supplémentaires nouvelles. En effet, dans le nombre de création d'entreprises, sont généralement comptées toutes celles qui changent soit de gérant, soit d'activité, etc. De même, le nombre de radiations ne signifie pas que toutes ont disparues, certaines sont reprises. Chaque colonne représente les données des entreprises immatriculées auprès de l'une ou l'autre des Chambres (répertoire du commerce seulement, répertoire des métiers seulement) mais également les entreprises immatriculées auprès de l'une et l'autre des Chambres (les double-immatriculations ne sont comptabilisées qu'une seule fois).

** : hors Chambre des Métiers
Le nombre d'emplois salariés créés est une donnée déclarative et partielle
*** : hors chambre des métiers

Source : CCIRS et Chambre des métiers et de l'artisanat

Mouvements d'entreprises

du 1er septembre au 30 novembre 2008

Activités	Nombre d'immatriculations	Nombre de radiations	Solde* immatriculations-radiations	Nombre d'emplois créés/sauvés*	Nombre d'emplois supprimés**	Solde emploi créés/sauvés-emplois supprimés**
Production et commerce alimentaire	8	11	-3	0	7	-7
Production et commerce (hors alimentaire)	25	24	1	41	104	-63
Construction	16	12	4	7	15	-8
Services	29	29	0	88	15	73
<i>inconnu</i>		1	-1			
Total	78	77	1	136	141	-5

source : CCIRS et Chambre des Métiers

Sur ce trimestre, les effectifs présents sont dû à des reprises d'entreprises

* : Le solde présente la différence entre le nombre d'immatriculations d'entreprises et le nombre de radiations d'entreprises enregistrées au registre du commerce et des sociétés et au répertoire des métiers, hors double immatriculation.

Il ne prend pas en compte les immatriculations ou radiations saisonnières.

** : Le nombre d'emplois salariés créés/sauvés ou supprimés est une donnée déclarative et partielle hors Chambre des Métiers

Bilan annuel 2007

Créations d'entreprises ex-nihilo*

pas de mise à jour par rapport au tbepr précédent

activité	nombre d'entreprises	emplois salariés créés ***
production et commerce alimentaire	49	5
<i>dont saisonnier **</i>	<i>10</i>	
production et commerce (hors alimentaire)	65	36
<i>dont saisonnier **</i>	<i>1</i>	
construction	49	94
services	84	23
<i>dont saisonnier **</i>	<i>7</i>	<i>1</i>
supermarchés, hypermarchés, magasins	1	8
total	248	166

*Les créations ex-nihilo sont les entreprises supplémentaires nouvelles. En effet, dans le nombre de création d'entreprises, sont généralement comptées toutes celles qui changent soit de gérant, soit d'activité, etc. De même, le nombre de radiations ne signifie pas que toutes ont disparues, certaines sont reprises.

Chaque colonne représente les données des entreprises immatriculées auprès de l'une ou l'autre des Chambres (répertoire du commerce seulement, répertoire des métiers seulement) mais également les entreprises immatriculées auprès de l'une et l'autre des Chambres (les double-immatriculations ne sont comptabilisées qu'une seule fois).

** : hors Chambre des Métiers

*** : Le nombre d'emplois salariés créés est une donnée déclarative (donnée partielle).
hors Chambre des Métiers

source : CCIRS et Chambre des Métiers

Mouvements d'entreprises

activités	nombre d'immatriculations	nombre de radiations	solde * immatriculations- radiations	nombre d'emplois** créés	nombre d'emplois** supprimés	solde emplois** créés- emplois supprimés
production et commerce alimentaire	44	34	10	40	58	-18
production et commerce (hors alimentaire)	90	61	29	89	79	10
construction	55	31	24	94	52	42
services	105	92	13	71	74	-3
supermarchés, hypermarchés, magasins	1	1	0	8	140	-132
total	295	219	76	302	403	-101

source : CCIRS et Chambre des Métiers

* : Le solde présente le rapport entre le nombre d'immatriculations d'entreprises et le nombre de radiations d'entreprises enregistrées au registre du commerce et des sociétés et au répertoire des métiers, hors double immatriculation.

** : hors Chambre des Métiers.

Le nombre d'emplois salariés créés ou supprimés est une donnée déclarative et partielle.

Stocks d'entreprises

pas de mise à jour par rapport au tbepr précédent

	au 31/12/2007	au 31/12/2006	au 31/12/2005	au 31/12/2004
production et commerce alimentaire	262	234	255	256
production et commerce (hors alimentaire)	624	627	617	579
construction	440	421	369	355
services	983	965	925	889
supermarchés, hypermarchés, magasins	19	18	13	15
Total	2328	2 265	2 179	2 094

source : CCIRS et Chambre des Métiers

Taux de survie à 3 ans des entreprises au 31/12/2007, des entreprises créées en 2004

	Nombre d'immatriculations en 2004	Taux de survie à 3 ans au 31 décembre 2007
production et commerce alimentaire	53	60,4
production et commerce (hors alimentaire)	93	50,5
construction	53	92,5
services	132	72,7
supermarchés, hypermarchés, magasins	1	100
Total	332	67,8

source : CCIRS et Chambre des Métiers

$$\frac{\text{Nombre d'entreprise créées en 2004 et existant en 2007} \times 100}{\text{Nombre d'entreprise en 2004}}$$

Comparaison du Pays Rochefortais avec les autres territoires : territoires les plus proches

Situation par rapport au Pays Rochefortais

	+ ou - 5 %
	+ ou - 5 à 10 %
	+ ou - 10 à 20 %

	INSEE 2006 (1)			INSEE 1999 (2)		ASSEDIC 1997-2007 (3)			
	Population municipale 2006 (nb)	Densité 2006 (hab./km2)	Part de la population dans une unité urbaine 2006 (en %)	Population active occupée 1999 (nb)	Emploi total 1999 (nb)	Emploi salarié total en 2007 (nb)	Part de l'emploi salarié dans l'industrie 2007 (%)	Evolution de la part de l'emploi salarié dans l'industrie entre 1997 et 2007 (en pts)	Evolution annuelle de l'emploi salarié dans l'industrie entre 1997 et 2007 (en %)
Pays Rochefortais	62 053	139	66,3	19 966	21 617	12 586	21,02	-7,5	-0,7
CA Pays Rochefortais	55 388	176	74,2	18 291	20 915	12 209	21,0	-7,6	-0,9
Agglo Royan Atlantique	72 136	136	68,3	20 607	20 853	13 577	9,7	-2,7	0,9
CA Pays Châtelleraudais	54 671	145	76,7	20 005	22 616	16 717	42,2	-4,5	0,7
Haute-Saintonge	65 446	37	22,5	22 894	20 794	9 654	24,5	-8,4	-0,8
Bocage Bressuirais	52 910	65	68,0	21 805	22 370	15 791	44,9	-7,6	-0,3
Aunis	61 058	65	27,8	19 981	12 687	7 614	30,0	-8,0	-0,2
Vals de Saintonge	53 550	36	13,9	17 965	15 840	7 400	25,2	-5,6	-0,5

	Demandeurs d'emploi totaux 30/09/08 (nb)	Indicateur de chômage 30/09/08 (4)	Evolution de l'indicateur de chômage entre le 30/09/07 et le 30/09/08 (en pts)	Bas Revenus 2007 (CAF) (5)		RMI 2007 (CAF) (6)	
				Allocataires Bas Revenus 2007 (nb)	Estimation de la part d'allocataires à bas revenus 2007 dans les ménages hors étudiants (en%)	Allocataires du RMI 2007 (nb)	Estimation de la part d'allocataires du RMI 2007 dans ménages 25-59 ans (%)
Pays Rochefortais	2 369	10,6	0,2	4 063	24,8	1 280	9,0
CA Pays Rochefortais	2 207	10,8	0,2	3 825	25,3	1 220	9,3
Agglo Royan Atlantique	2 192	9,6	0,0	3 866	22,5	1 245	8,8
CA Pays Châtelleraudais	2 072	9,4	1,1	4 059	27,0	1 676	12,9
Haute-Saintonge	1 886	7,6	0,5	3 259	20,0	844	6,1
Bocage Bressuirais	1 115	4,9	0,6	1 885	13,7	300	2,5
Aunis	2 047	9,3	0,7	2 638	19,0	656	5,4
Vals de Saintonge	1 681	8,6	-0,4	2 828	21,2	848	7,4

(1) Source INSEE 2006.

La population prise en compte en 2006 est la population municipale, elle comprend l'ensemble des personnes ayant leur résidence habituelle sur le territoire, chaque personne est comptée une fois et une seule. La notion d'unité urbaine repose sur la continuité de l'habitat. Une unité urbaine est un ensemble d'une ou plusieurs communes dont le territoire est partiellement ou totalement couvert par une zone bâtie d'au moins 2 000 habitants. Dans cette zone bâtie, les constructions sont séparées de moins de 200 mètres. Les communes rurales sont celles qui n'appartiennent pas à une unité urbaine. La part est calculée à partir de la population municipale de 2006.

(2) Source INSEE 1999. La population active occupée est la population ayant un emploi. Elle est recensée sur lieu de résidence. L'indicateur "emploi total" correspond au nombre d'emploi total salarié et non salarié sur une commune. Il est recensé sur le lieu de travail.

(3) Source unedic-assedic, fichier de la statistique annuelle des établissements affiliés : cet indicateur représente le nombre d'emploi salarié industriel dans l'emploi salarié total. Les données 2007 sont des données provisoires.

(4) Source : DRTEFP

L'indicateur de chômage est calculé selon la formule suivante : nb de demandeurs d'emploi au 30.09.08 / (nb de demandeurs d'emploi au 30.09.08 + population active occupée 1999). Les demandeurs d'emploi sont les demandeurs d'emploi immédiatement disponibles à la recherche d'un CDI à temps plein.

(5) Source : CAF de Poitou-Charentes. Il s'agit du nombre d'allocataires de la CAF, hors étudiant et population de plus de 65 ans, ayant perçu au moins une prestation mensuelle CAF et dont les revenus avant impôts sont inférieurs au seuil de "bas revenus par unité de consommation" défini par l'INSEE (871 euros en 2007). L'estimation est obtenue en effectuant le rapport entre le nombre d'allocataires de la CAF (2007) et celui de ménages, hors étudiants, de moins de 65 ans (INSEE 1999).

(6) Source : CAF de Poitou-Charentes. L'estimation obtenue en effectuant le rapport entre le nombre d'allocataires de la CAF (2007) et celui de ménages de moins de 25-59 ans (INSEE 1999).